

Indicadores Conjunturais

UNIVERSIDADE FEDERAL DE SÃO JOÃO DEL REI
DCECO - Departamento de Ciências Econômicas

Nº.24 Vol.17

julho/14

Professores do DCECO
Alexandre Rodrigues D'Almeida
Aline Cristina da Cruz
Daniela Almeida Raposo Torres
Eneida Maria Goddi Campos
Glauco Manuel dos Santos
Luís Eduardo de V. Rocha
Márcio Carneiro dos Reis
Múcio Tostas Gonçalves
Norberto Martins Vieira
Patrícia Lopes Rosado
Renilson Rodrigues da Silva
Sérgio Magno Mendes
Simone Faria Narciso Shiki
Talles Girardi de Mendonça

Responsáveis pela Publicação

Coordenador:
Norberto Martins Vieira

Técnico:
Paulo Afonso Palumbo

Acadêmicos:
Fabiana Maria dos Santos Costa
Daiane Denise de Oliveira
Gabrielle Alves Pansanato

Toda a correspondência deverá ser enviada a:
UFSJ – Depto. de Ciências Econômicas – Indicadores Conjunturais
Praça Frei Orlando, 170 – Centro.
São João del – Rei – MG – CEP: 36.307-904
Fone: (32)3379-2537 – Telefax: (32) 3379-2306
Endereço na Internet: <http://www.ufsj.edu.br/dceco>
E-mail: palumbo@ufsj.edu.br
CDU. 338 (81) (05)
338 (815.1 SJR)

O Boletim Indicadores Conjunturais de São João del-Rei pode também ser encontrado entre as
Revistas Eletrônicas da Rede Acadêmica de Ciências Econômicas da UFRJ.
<http://www.race.nuca.ie.ufrj.br/>

INDICADORES CONJUNTURAIS
Universidade Federal de São João del-Rei – UFSJ – Depto. Ciências Econômicas.
CDU 338(810)(05)
338(815 S.J.D.R.) (05)

1- PREÇOS E SALÁRIOS

1.1 CESTA BÁSICA

Agosto de 2014

O custo da cesta básica, no mês de agosto de 2014, na cidade de São João del Rei, registrou queda de 4,53% em relação ao mês anterior. Dos treze produtos que compõe a cesta básica, sete registraram queda em seus preços e seis tiveram aumento.

Os acréscimos de preços mais significantes foram registrados nos seguintes produtos: a margarina, 13,41%, o óleo de soja, 5,98%, o pão francês, 5,26% e o café em pó, 4,96%. As quedas mais significativas foram a banana, 32,44%; o tomate, 19,29%; a batata, 10,31% e a farinha de trigo, 9,88%.

Quanto ao poder aquisitivo do trabalhador sanjoanense, que possui renda líquida mensal de R\$ 666,08 observa-se que o mesmo desembolsou, no mês de agosto deste ano, 32,36% deste montante – o equivalente a R\$ 215,54 – para adquirir a cesta básica. Portanto, restaram-lhe R\$ 450,54 para o pagamento de outras despesas.

Produtos	Quantidade	Julho/14	Agosto/14	Var. mês
Açúcar cristal	3 kg	4,49	4,22	-6,01
Arroz tipo 2	3 kg	5,21	4,74	-9,02
Café em pó	0,600kg	6,25	6,56	4,96
Farinha de trigo	1,5kg	3,44	3,10	-9,88
Feijão preto	4,5kg	17,24	16,86	-2,20
Leite tipo C	7,5 l	15,51	15,53	0,13
Margarina	0,750kg	4,25	4,82	13,41
Óleo de soja	0,900ml	2,34	2,48	5,98
Pão francês	120un	41,04	43,20	5,26
Banana	7,5kg	19,88	13,43	-32,44
Batata	6 kg	10,38	9,31	-10,31
Tomate	9 kg	27,99	22,59	-19,29
Carne bovina de 2ª.	6 kg	67,74	68,70	1,42
CUSTO DA CESTA		225,76	215,54	-4,53
Varição mensal		-3,31	-4,53	
Varição Anual (%) (1)		-0,75	-5,24	
Salário Mínimo líquido (2)		666,08	666,08	
Custo Cesta/S. Mínimo (%) (2)		33,89	32,36	
Inflação IPCA/IBGE		0,01		
Inflação IPCA/IBGE acumulada		3,76		
(1) Custo da cesta em dezembro/2013 R\$		227,47		
(2) Deduzidos 8% da Previdência				

Tabela 1- Custo da cesta básica

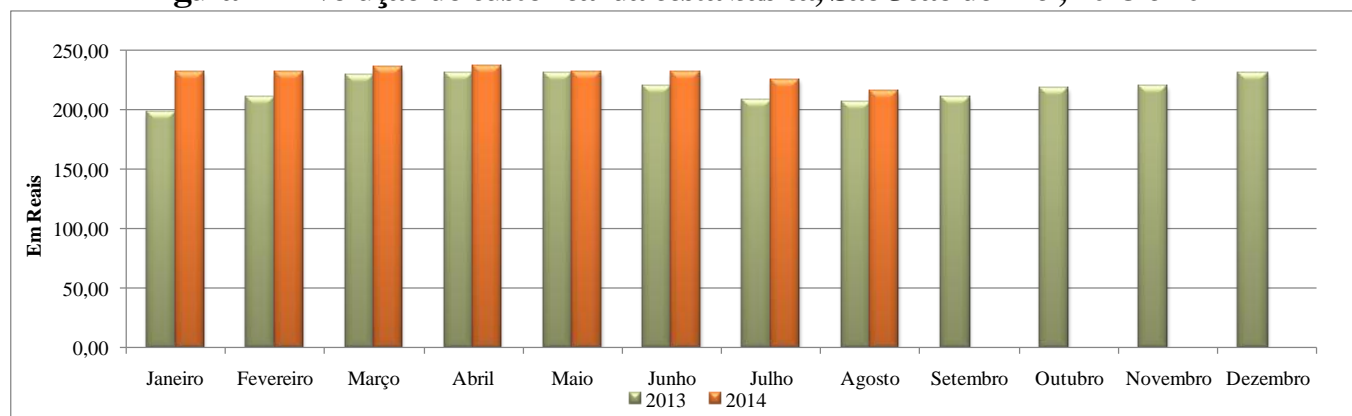
Figura 1 – Evolução do custo real da cesta básica, São João del-Rei, 2013 e 2014

Fonte: Pesquisa de preços em estabelecimentos comerciais de São João del-Rei.

2- SERVIÇOS

2.1. SERVIÇO DE PROTEÇÃO AO CRÉDITO/SPC

Conforme dados da Associação Comercial e Industrial de São João del-Rei, o total de consultas registradas, no mês de julho de 2014, foi de 20.887. Este número representa um aumento de 2,11% em relação ao mês anterior e queda de 10,12% em relação ao mesmo mês do ano passado. Se comparado ao igual período do ano anterior com o mesmo período de 2014, identifica-se decréscimo de 9,81%.

Em julho deste ano, houve o total de 1.938 registros no SPC, representando uma queda de 21,85% em relação ao mês anterior e de 4,01% em relação ao mesmo mês do exercício de 2013. No acumulado de 2014, se comparado ao mesmo período do ano passado, houve decréscimo de 6,92%.

Quanto aos cancelamentos, os números registrados foram de 1.747, o que indica um acréscimo de 53,51% em relação ao mês anterior e queda de 5,67%, comparando com o mesmo mês do ano de 2013. Se comparado o acumulado de 2014 com o mesmo período de 2013, registra-se queda de 6,24%.

Tabela 2- Serviço de proteção ao crédito, São João del-Rei, 2013 e 2014

Período	Consultas		Registros		Cancelamentos	
	Mês		Mês		Mês	
	junho	julho	junho	julho	junho	julho
2013	22.039	23.238	2.398	2.019	1.392	1.852
2014	20.455	20.887	2.480	1.938	1.138	1.747
Varição mês anterior	-11,76	2,11	5,67	-21,85	-5,79	53,51
Varição ano anterior	-7,19	-10,12	3,42	-4,01	-18,25	-5,67
Varição igual o período do ano anterior	-9,76	-9,81	-7,35	-6,92	-6,37	-6,24

Fonte: Associação Comercial e Industrial de São João del-Rei.

2.2. CHEQUES SEM FUNDOS (VÍDEO CHEQUE)

Conforme informações da Associação Comercial e Industrial de São João del-Rei, em julho de 2014, foram incluídas cinquenta e sete pessoas no cadastro de cheques sem fundos. Este número representa acréscimo de 23,91% em relação ao mês anterior e queda de 18,57% frente ao mesmo mês do ano de 2013. Na comparação de janeiro a julho de 2014 com o mesmo período do ano anterior, a variação foi de 4,02% pra menos. Em relação às exclusões em julho de 2014, foram excluídas vinte e uma pessoas no cadastro de cheques sem fundos. Este valor representa aumento de 5% em comparação ao mês anterior e 23,53% em relação ao mesmo mês de 2013. Na comparação de janeiro a julho de 2014 com o mesmo período de 2013 registrou decréscimo de 22,54%.

Tabela 3 – Número de pessoas incluídas e excluídas do cadastro do SPC, São João del-Rei, 2013 e 2014

Meses	2013	2014	Variação (%)			2013	2014	Variação (%)		
	Inclusão		Base-mês anterior	Base-ano anterior	Igual Período do ano Anterior	Exclusão		Base-mês anterior	Base-ano anterior	Igual período do ano anterior
Maio	33	73	265,00	121,21	-5,91	26	28	154,55	7,69	-29,55
Junho	33	46	-36,99	39,39	0,00	24	20	-28,57	-16,67	-27,56
Julho	70	57	23,91	-18,57	-4,02	17	21	5,00	23,53	-22,54

Fonte: Associação Comercial e Industrial de São João del-Rei.

Tabela 4 – Número de títulos protestados, São João del-Rei, 2013 e 2014

Meses	Número de títulos protestados		Variação (%)		
	2013	2014	Base - mês anterior	Base-ano anterior	Igual período do ano anterior
Maio	250	372	15,53	48,80	18,74
Junho	227	277	-25,54	22,03	19,18
Julho	271	355	28,16	31,00	20,80

Fonte: Cartório de Títulos e Protestos em São João del-Rei.

De acordo com dados do Cartório de Títulos e Protestos de São João del-Rei, em julho de 2014, os registros apontam 355 títulos protestados, o que revela aumento de 28,16% em relação ao mês anterior. Na análise comparativa com julho de 2013, nota-se o acréscimo de 31%, e na observação e comparação do acumulado de janeiro a julho de 2014, em comparação ao mesmo período de 2013 denota-se um acréscimo de 20,80%.

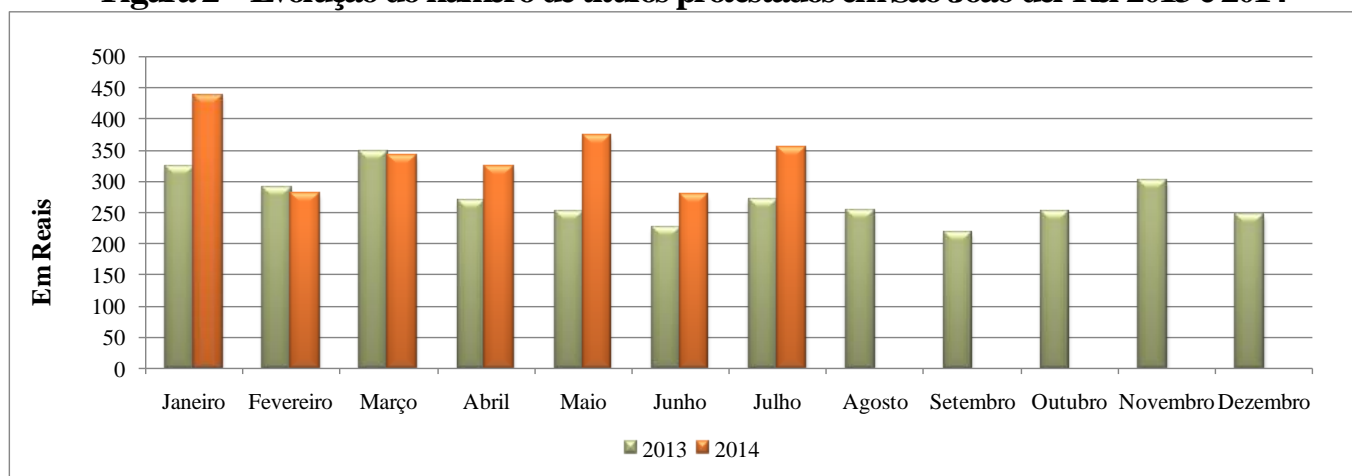
Figura 2 – Evolução do número de títulos protestados em São João del-Rei 2013 e 2014

Fonte: Cartório de Títulos e Protestos de São João del-Rei.

2.3 – MOVIMENTO NOS CORREIOS EM SÃO JOÃO DEL-REI

Tabela 5– Registro das operações realizados nos correios de São João del-Rei, 2014

Serviços	Abril 2014	Maió 2014	Junho 2014	Julho 2014
Encomendas nacionais	4.130	4.680	3.995	3.760
Encomendas internacionais	19	28	30	27
Cartas e impressos registrados	31.870	32.000	31.790	29.800
Remessa local	390	397	385	375
SERCA(*)	1.310	1.332	1.280	1.190
Vales Postais (emissão)	16	18	10	8
Cheques-correios (emissão)	-	-	-	-
Vales Postais (pagos)	9	10	9	5
Cheques – correios (pagos)	-	-	-	-
Telemáticos nacionais	50	55	59	37
Telemáticos internacionais	-	-	-	-
Índice de ocupação - Caixas postais % (**)	58,66	59	59	59,33

Fonte: Empresa Brasileira de Correios e Telégrafos (EBCT).

Notas: (*)SERCA (Serviço de coleta, transporte e entrega de malotes).

O tipo de serviço foi substituído de SEED para Remessa Local.

(**) Índice de ocupação = número de caixas postais alugadas x 100
número total de caixas postais

2.4. MOVIMENTO DO TERMINAL RODOVIÁRIO EM SÃO JOÃO DEL- REI

Conforme dados fornecidos pelo Terminal Rodoviário de São João del-Rei, o número de passagens vendidas, em julho foi de 34.156, registrando aumento de 5,46% em relação ao mês anterior e queda de 14,56% em relação ao mesmo mês do exercício passado. Comparando janeiro a julho de 2014 com o mesmo período do ano anterior, observa-se uma queda de 4,14% no número de passagens vendidas.

Tabela 6- Número de passagens vendidas no terminal rodoviário de São João del-Rei, 2013 e 2014

Meses	Número de passagens vendidas		Variação (%)		
	2013	2014	Base - mês anterior	Base - ano anterior	Igual período do ano anterior
Mai	36.756	32.291	-4,52	-12,15	-2,71
Junho	32.002	32.388	0,30	1,21	-2,09
Julho	39.976	34.156	5,46	-14,56	-4,14

Fonte: Terminal Rodoviário de São João del-Rei.

3- FINANÇAS

3.1. RECEITA FEDERAL

Mediante consulta à base de dados da delegacia da Receita Federal de Juiz de Fora, a receita da União arrecadada em São João del-Rei, em julho de 2014, foi de R\$ 7.139.792 milhões. Este montante, quando deflacionado a partir do IGP-DI, registrou queda de 4,91% comparado ao mês anterior e de 21,37%, no comparativo a julho de 2013. Já no acumulado do ano de 2014 comparado ao mesmo período do ano passado, a elevação é de 9,84%.

Tabela 7- Receita Federal de São João del-Rei, 2013 e 2014

Meses	Valores correntes (R\$)		Valores Reais (R\$)		Variação (%)		
	2013	2014	2013	2014	Base - mês anterior	Base - ano anterior	Igual período do ano anterior
Fevereiro	6.796.558	9.210.134	7.365.092	9.346.838	-32,57	26,91	24,35
Março	7.414.650	8.741.941	8.010.452	8.741.941	-6,47	9,13	19,78
Abril	12.575.968	15.901.659	13.594.223	15.901.659	81,90	16,97	18,83
Mai	8.464.499	11.475.512,93	8.971.905	11.340.032	-27,50	26,39	20,52
Junho	8.496.835	7.550.118,16	8.977.467	7.508.566	-33,79	-16,36	14,77
Julho	8.644.577	7.139.792,40	9.080.702	7.139.792	-4,91	-21,37	9,84

Fonte: Delegacia da receita federal da cidade de Juiz de Fora.

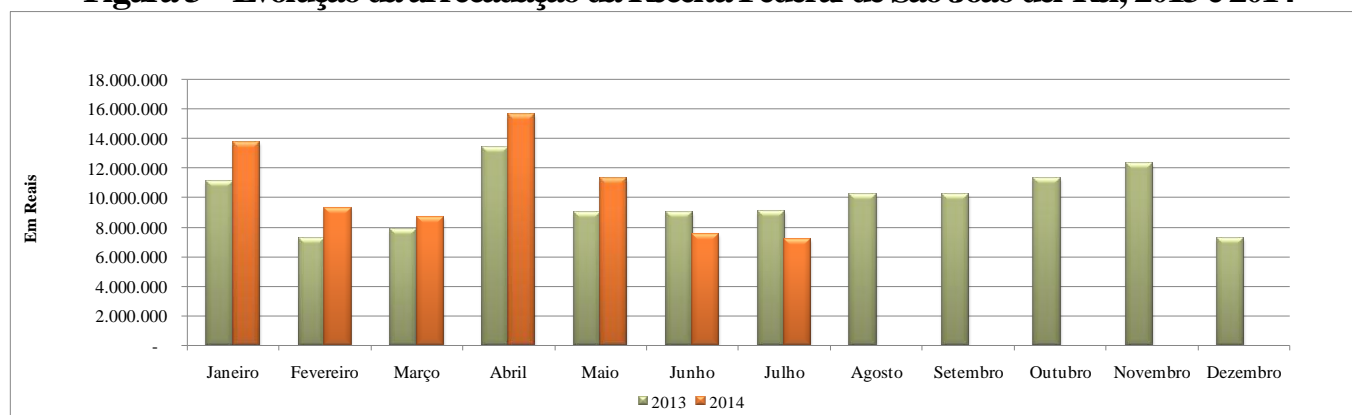
Figura 3 – Evolução da arrecadação da Receita Federal de São João del-Rei, 2013 e 2014

Fonte: Delegacia da receita federal da cidade de Juiz de Fora.

3.2. RECEITA ESTADUAL

A receita estadual arrecadada pela Agência Fazendária de São João del-Rei foi de R\$ 4.044.130 milhões em junho de 2014, registrando queda, descontada a inflação medida pelo IGP-DI de 11,16% em relação ao mês anterior e de 4,03% em relação ao mesmo mês do ano passado. Na comparação do igual período acumulado do ano anterior, houve acréscimo de 6,19%.

Tabela 8- Receita Estadual de São João del-Rei, 2013 e 2014

Meses	Valores Correntes (R\$)		Valores Reais (R\$)		Variação (%)		
	2013	2014	2013	2014	Base-mês anterior	Base-ano anterior	Igual período do ano anterior
Março	5.429.385	5.790.887	5.865.662	5.817.004	-1,55	-0,83	9,80
Abril	4.433.715	4.270.135	4.792.706	4.270.135	-26,59	-10,90	6,16
Mai	3.633.737	4.581.208	3.897.577	4.581.208	7,78	17,54	7,59
Junho	3.966.588	4.044.130	4.214.155	4.044.130	-11,16	-4,03	6,19
Julho*	-	-	-	-	-	-	-

Fonte: Agência Fazendária de São João del-Rei.

Nota: (*) Dado não fornecido.

Figura 4 – Evolução real da Receita Estadual de São João del-Rei, 2013 e 2014

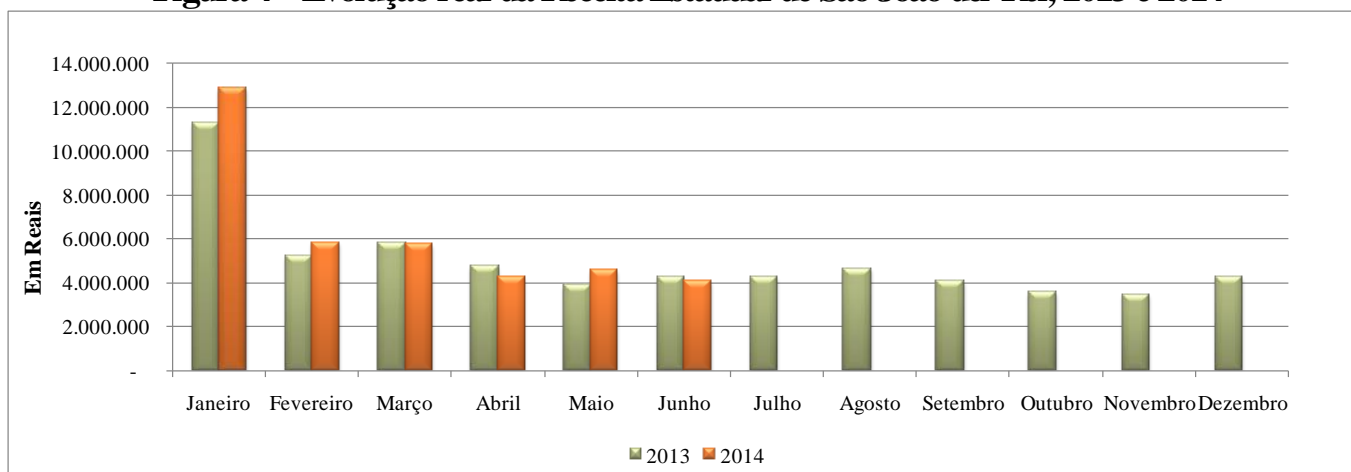

Fonte: Agência Fazendária de São João del-Rei.

3.3. RECEITA DA PREFEITURA

A receita referente aos impostos, taxas e transferências da Prefeitura Municipal de São João del-Rei foi de, aproximadamente, R\$ 7.139.792 milhões, em julho de 2014. Em termos reais, ou seja, se descontada a inflação (IGP-DI), houve decréscimo de 4,91% em relação ao mês anterior e acréscimo de 8,19% em relação a julho de 2013. No acumulado do ano de 2014 em comparação com o mesmo período do ano passado registrou-se uma elevação de 3,63%.

Tabela 9- Receita da Prefeitura de São João del-Rei, 2013 e 2014

Meses	Valores Correntes (R\$)		Valores Reais (R\$)		Variação (%)		
	2013	2014	2013	2014	Base-mês anterior	Base-ano anterior	Igual período do ano anterior
Maio	7.860.885	11.475.513	8.378.217	11.402.788	33,44	36,10	4,50
Junho	7.493.786	7.550.118	7.961.496	7.550.118	-33,79	-5,17	3,08
Julho	6.282.320	7.139.792	6.599.267	7.139.792	-4,91	8,19	3,63

Fonte: Agência Fazendária de São João del-Rei.

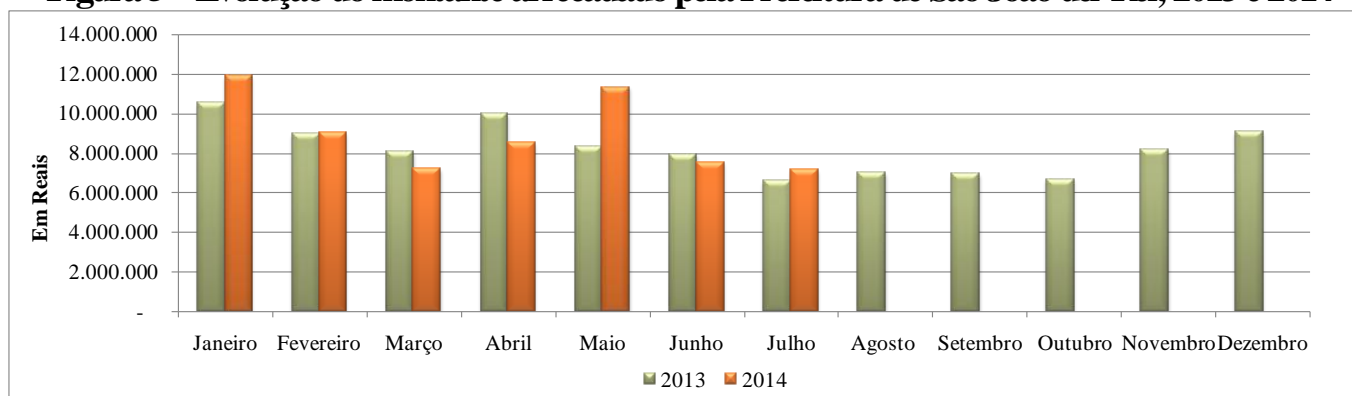
Figura 5 – Evolução do montante arrecadado pela Prefeitura de São João del-Rei, 2013 e 2014

Fonte: Prefeitura Municipal de São João del-Rei.

3.4. DAMAE – RECEITAS CORRENTES (EXCLUSIVE TRANSFERÊNCIAS)

A receita do DAMAE atingiu aproximadamente R\$ 1.136.901 milhões, em julho de 2014, que revela aumento de 10,60% em relação ao mês anterior e 17,57% na análise comparativa com o mesmo mês do ano passado. Já o acumulado do ano de 2014 em comparação com o mesmo período de 2013 houve acréscimo de 6,79%.

Tabela 10- Receita Corrente no município de São João del-Rei, 2013 e 2014

Meses	Valores Correntes (R\$)		Valores Reais (R\$)		Variação (%)		
	2013	2014	2013	2014	Base-mês anterior	Base-ano anterior	Igual período do ano anterior
Maio	910.369	1.041.260	964.941	1.028.967	4,94	6,64	4,67
Junho	915.934	1.033.616	967.745	1.027.927	-0,10	6,22	4,93
Julho	920.563	1.136.901	967.006	1.136.901	10,60	17,57	6,79

Fonte: DAMAE

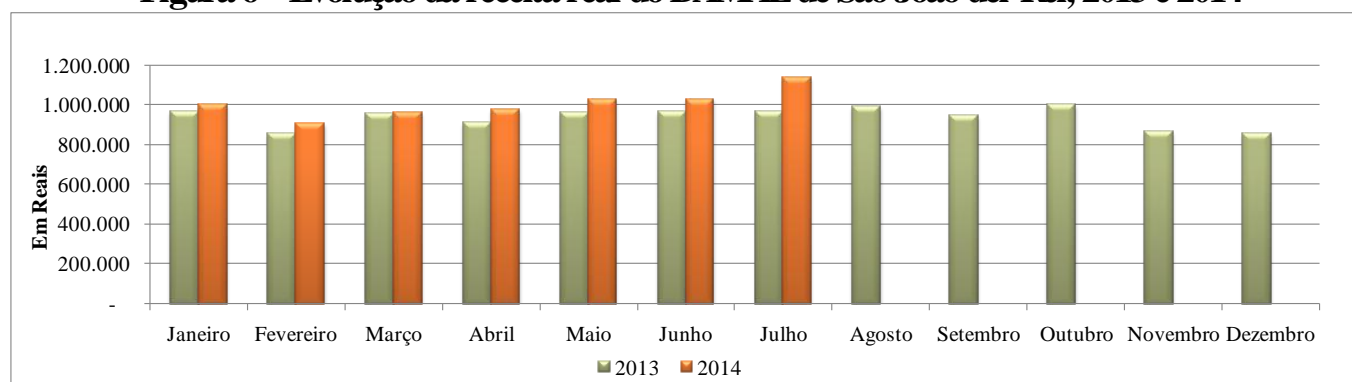
Figura 6 – Evolução da receita real do DAMAE de São João del-Rei, 2013 e 2014

Fonte: DAMAE, Departamento Autônomo Municipal de Água e Esgoto de São João del-Rei.

3.5. ARRECAÇÃO DA INDÚSTRIA, COMÉRCIO, LATICÍNIOS E DERIVADOS

O valor da arrecadação do Imposto sobre Circulação de Mercadorias e Serviços (ICMS) da indústria sanjoanense, em junho de 2014 foi de R\$ 589.122 milhões. Este valor, quando descontado a inflação segundo o IGP-DI, registra queda de 45,11% em relação ao mês anterior e de 0,73% em relação ao mesmo mês de 2013. Quando usado como base o somatório dos seis meses de 2014 identifica-se acréscimo de 20,72%.

Tabela 11- Arrecadação de ICMS da indústria de São João del-Rei, 2012 e 2013

Meses	Valores Correntes (R\$)		Valores Reais (R\$)		Variação (%)		
	2013	2014	2013	2014	Base-mês anterior	Base-ano anterior	Igual período do ano anterior
Janeiro	398.821	1.045.788	428.339	1.063.434	36,27	148,27	148,27
Fevereiro	417.936	721.362	447.973	727.387	-31,60	62,37	104,36
Março	784.860	594.330	838.722	590.529	-18,81	-29,59	38,85
Abril	877.476	684.864	938.226	677.429	14,72	-27,80	15,28
Mai	623.141	1.080.202	664.150	1.073.356	58,45	61,61	24,56
Junho	558.618	589.122	593.483	589.122	-45,11	-0,73	20,72
Julho*	-	-	-	-	-	-	-

Fonte: Secretaria Estadual de Fazenda.

Nota: (*) dados não fornecido.

O valor da arrecadação do ICMS dos laticínios em São João del-Rei, em junho de 2014, foi de R\$ 45.692mil. Se descontada a inflação conforme o IGP-DI, tem-se queda real de 29,50% em relação ao mês anterior e redução de 12,78% em relação ao mesmo mês de 2013. Quando comparado o somatório dos seis meses de 2014 ao mesmo período do ano anterior, registrou-se diminuição de 11,84%.

Tabela 12- Arrecadação de ICMS do setor de laticínios de São João del-Rei, 2012 e 2013

VARIACÃO LATICÍNIOS							
Meses	Valores Correntes (R\$)		Valores Reais (R\$)		Variação (%)		
	2013	2014	2013	2014	Base-mês anterior	Base-ano anterior	Igual período do ano anterior
Janeiro	87.973	107.260	94.485	109.070	45,19	15,44	15,44
Fevereiro	102.194	76.531	109.539	77.170	-29,25	-29,55	-8,72
Março	61.468	55.524	65.686	54.851	-28,92	-16,50	-10,61
Abril	73.659	67.678	78.759	66.943	22,05	-15,00	-11,60
Maior	69.314	65.226	73.876	64.813	-3,18	-12,27	-11,72
Junho	49.308	45.692	52.385	45.692	-29,50	-12,78	-11,84
Julho*	-	-	-	-	-	-	-

Fonte: Secretaria Estadual de Fazenda.

Nota: (*)dados não fornecido.

Em relação ao comércio, a arrecadação do ICMS em junho, foi de aproximadamente R\$ 1.075 milhões, descontada a inflação medida pelo IGP-DI. Tal cenário revelou decréscimo de 5,49% em relação ao mês anterior e aumento de 43,81% em relação ao mesmo mês do exercício de 2013. Quando comparado o somatório de janeiro a junho de 2014 ao mesmo período do ano passado, observa-se o acréscimo de 59,01%.

Tabela 13- Arrecadação de ICMS do comércio de São João del-Rei, 2012 e 2013

VARIACÃO COMÉRCIO							
Meses	Valores Correntes (R\$)		Valores Reais (R\$)		Variação (%)		
	2013	2014	2013	2014	Base-mês anterior	Base-ano anterior	Igual período do ano anterior
Janeiro	766.277	1.428.174	834.793	1.473.568	100,31	76,52	76,52
Fevereiro	433.309	842.674	469.238	863.503	-41,40	84,02	79,22
Março	433.096	861.678	466.813	874.927	1,32	87,43	81,38
Abril	727.390	910.649	779.729	918.497	4,98	17,80	61,94
Maior	647.173	1.133.195	691.183	1.137.728	23,87	64,61	62,51
Junho	701.920	1.075.290	747.708	1.075.290	-5,49	43,81	59,01
Julho*	-	-	-	-	-	-	-

Fonte: Secretaria Estadual de Fazenda.

Nota: (*)dados não fornecido.

3.6. BENEFÍCIOS PAGOS PELA PREVIDÊNCIA SOCIAL

O valor dos benefícios pagos pelo INSS da Agência de São João del-Rei aos beneficiários sãojoanenses e de municípios circunvizinhos referente às pensões, aposentadorias, auxílios, entre outros, registrado, em julho de 2014, foi de R\$ 33.725.802 milhões. Analisando-se o valor total de benefícios pagos, observa-se no mês de julho que houve um acréscimo de 0,20% em relação ao mês anterior.

Tabela 14- Benefícios pagos pela Previdência Social, São João del-Rei, 2014

Meses	Valores líquidos R\$ (*)			Quantidade de benefícios		Variação (valores líquidos)	
	Rural	Urbano	Urbano + Rural	Rural	Urbano	Total	Mês Anterior
Maio	5.801.152	27.718.513	33.519.664	8.365	32.376	40.741	-0,35
Junho	5.812.776	27.846.572	33.659.348	8.366	32.355	40.721	0,42
Julho	5.883.064	27.842.738	33.725.802	8.394	32.354	40.748	0,20

Fonte: INSS - Agência de Barbacena (MG).

Nota: (*) descontados o Imposto de Renda

4-INDÚSTRIA

4.1. CONSTRUÇÃO CIVIL

Em julho, foram aprovadas cinquenta e três plantas pela Prefeitura Municipal de São João del-Rei, número que aponta por sua vez acréscimo de 76,67% em relação ao mês anterior e queda de 51,56% analisando-se a área acumulada do ano de 2014 em relação ao mesmo período do ano anterior.

Tabela 15 - Plantas aprovadas pela Prefeitura de São João del-Rei, 2013 e 2014

Meses	Número de plantas aprovadas		Acumulado no ano		Metros quadrados (mês)		Metros quadrados (acumulado no ano)	
	2013	2014	2013	2014	2013	2014	2013	2014
Maio	43	54	182	131	8.325,11	7.826,80	32.373,93	25.491,91
Junho	35	30	217	133	6.735,83	4.495,13	39.109,76	26.175,69
Julho	53	53	270	137	14.022,74	13.414,79	53.132,50	25.736,72

Fonte: Prefeitura Municipal de São João del-Rei, Departamento de Obras.

4.2. IMPORTAÇÃO E EXPORTAÇÃO

Em julho de 2014, o número de importações atingiu US\$ 1.132.618 milhões. Tal valor na comparação com o mesmo período do ano anterior aponta acréscimo de 36,32%. Já a exportação alcançou um total de US\$ 6.959.870 milhões em julho de 2014, o que indica diminuição de 22,66%. Desta forma, na definição do saldo comercial, registra-se o valor positivo de US\$ 5.827.252 milhões. Isso significa que a balança comercial é favorável, ou seja, a exportação é maior que a importação.

Tabela 16 - Importação e exportação de produtos em São João del-Rei, 2013 e 2014

Meses	Exportação (US\$)		Importação (US\$)		Variação Anual %		Saldo (A-B) 2014
	(A)	(B)	(A)	(B)	A	B	
Maio	7.064.547	6.816.409	648.227	374.696	-3,51	-42,00	6.441.713
Junho	8.881.527	8.609.413	2.497.004	430.156	-3,06	-83,00	8.179.257
Julho	8.999.069	6.959.870	830.837	1.132.618	-22,66	36,32	5.827.252

Fonte: Ministério do Desenvolvimento Indústria e Comércio Exterior. (<http://www.mdic.gov.br/sitio/sistema/balanca/>).

Tabela 17 - Principais países e produtos importados e exportados por São João del-Rei, julho de 2014

Países de Importação	Países de Exportação	Produtos Importados	Produtos Exportados
China	Bélgica	Fluoretos; fluorossilicatos, fluoroaluminatos e outros sais complexos de flúor	Ferro-ligas
França	Japão	Minérios de estanho e seus concentrados	Hidrazina e hidroxilamina, e seus sais inorgânicos; outras bases inorgânicas; outros óxidos, hidróxidos e peróxidos, de metais
EUA	Alemanha	Outros ácidos inorgânicos e outros compostos oxigenados	Minérios de Nióbio, Tântalo ou Vanádio, seus concentrados
Espanha	EUA	Minérios de nióbio, tântalo, vanádio ou de zircônio, e seus concentrados	Fios de alumínio
Alemanha	Reino Unido	Máquinas e aparelhos, mecânicos, com função própria, não especificados nem compreendidos em outras posições deste capítulo	Barras e perfis, de alumínio

Fonte: Ministério do Desenvolvimento Indústria e Comércio Exterior. (<http://www.mdic.gov.br//sito/sistema/balanca/>).

5-ESTATÍSTICAS SOCIAIS E DEMOGRÁFICAS

5.1. EMPREGO FORMAL

De acordo com as informações do Ministério do Trabalho e Emprego/CAGED, em julho de 2014 foram admitidas 678 pessoas, registrando um aumento de 21,29% em relação ao mês anterior e 6,44% em relação ao mesmo mês do ano anterior. Quanto aos desligamentos, em julho de 2014 foram contabilizados 658 desligamentos. O resultado é um acréscimo de 34% em relação ao mês anterior e de 23,68%, comparado ao mesmo mês do ano passado. A diferença entre admitidos e desligados, em julho deste ano registra saldo positivo de vinte empregos, ou seja, o total de admissões foi superior ao volume de demissões.

Tabela 18 – Evolução do mercado de trabalho formal, São João del-Rei, 2013 e 2014

Meses	Admissões		Desligamentos		Admitidos	Desligados	Ranking em MG
	2013	2014	2013	2014	2013	2014	2014
Maior	625	601	568	570	57	31	58º
Junho	563	559	622	491	-59	68	- *
Julho	637	678	532	658	105	20	- *

Fonte: Ministério do Trabalho e Emprego/CAGED (Cadastro Geral de Empregados e Desempregados).

Nota: Trabalhadores registrados em estabelecimentos com mais de quatro empregados com carteira assinada.

(*) Dado não fornecido.

5.2. NASCIMENTOS, CASAMENTOS E ÓBITOS

Tabela 19-Número de registros de nascimento, casamentos e óbitos em São João del-Rei, 2014

Eventos	2013	2014			
	Total anual	1º Trimestre	2º Trimestre	3º Trimestre	4º Trimestre
Nascidos vivos	982	242	259		
Casamentos	419	74	91		
Óbitos	471	-	193		
Óbitos fetais	10	4	6		
Óbitos < 1 ano	3	2	3		
Óbitos 1 – 4 anos	02	-	1		
Óbitos 5 - 19 anos	16	4	6		
Óbitos 20 – 49 anos	102	17	20		
Óbitos >50 anos	513	98	166		

Fonte: Cartório de Registro Civil.

6 - INDICADORES NACIONAIS

6.1. INDICADORES NACIONAIS

Tabela 20 – Evolução de alguns dos principais indicadores nacionais (%), 2014

Indicador	Janeiro 2014	Fevereiro 2014	Março 2014	Abril 2014	Mai 2014	Junho 2014	Julho 2014
TR	0,1126	0,0537	0,0266	0,0459	0,0604	0,0465	0,1054
Poupança	0,5496	0,6132	0,5540	0,5267	0,5461	0,5607	0,5467
INPC/IBGE	0,63	0,64	0,82	0,78	0,60	0,26	0,13
IGP-DI/FGV	0,40	0,85	1,48	0,45	-0,45	-0,63	-0,55
IGP-DI acumulado	0,40	1,25	2,75	3,21	2,7499	2,1025	1,5410
ICV/DIEESE	1,95	0,61	0,81	0,57	0,14	0,00	0,68
IPCA/IBGE	0,55	0,69	0,92	0,67	0,46	0,40	0,01
INCC-M/FGV	0,70	0,44	0,22	0,67	1,37	1,25	0,80

Fonte: TR = Taxa Referencial; IGP = Índice Geral de Preços; INPC = Índice Nacional de Preços ao Consumidor; IGP-DI/FGV = Índice Geral de Preços - Fundação Getúlio Vargas; ICV = Índice do Custo de Vida, DIEESE = Departamento Intersindical de Estatística e Estudos Sócio-econômicos; IPCA/IBGE = Índice de Preços ao Consumidor Amplo, Instituto Brasileiro de Geografia e Estatística; INCC/FGV = Índice Nacional de Construção Civil, Fundação Getúlio Vargas.

Novo surto de ebola

Gabrielle Alves Pansanato¹

No começo de 2014 o vírus Ebola teve novos casos registrados no continente Africano, principalmente nas regiões de Serra Leoa, Libéria e Guiné. Todas as suas epidemias já registradas até hoje, foram constatadas neste continente. Isso pode ser explicado pela cultura desse povo, que é a de lavar os corpos dos mortos antes de enterrar, já que a doença permanece na pessoa mesmo depois de seu falecimento.

O vírus é altamente fatal, mata 90% das pessoas que o contraem, e é transmitido através do contato direto entre órgãos, sangue, secreções e fluidos corpóreos de animais silvestres já infectados. A atual situação encontrada no continente africano é a mais grave de todas já registradas, com um percentual de 60% de mortos, sendo 10% de pessoas ligadas à área da saúde.

Não existe ainda um tratamento específico para esta doença, mas vacinas já foram testadas em animais e tiveram um resultado de 80% de cura. No entanto, como ainda não há vacinas para os seres humanos, umadas formas de tratamento é através da reidratação;e depois de curado o paciente cria anticorpos que o protegem de contrair a doença novamente.

Mas não só o problema da doença, os pacientes que são curados passam por outro dilema, o de voltar a ter uma vida normal. O médico brasileiro Maurício Ferri, que passou 10 dias cuidando dos infectados pelo vírus, contou ao Estado (2014) que "os que sobrevivem se sentem diferentes. Eles sentem que estão sendo olhados de uma forma diferente". Mesmo curados, "eles tinham medo e nos pediam até um certificado de que estavam curados, para mostrar às comunidades" (UOL NOTICÍAS SAÚDE, 2014). O preconceito era cometido pela própria comunidade, que ficavam com medo de terem contato com os ex-enfermos.

Outra área que está sendo afetada nesses países é a da economia. Com medo da transmissão do vírus, países vizinhos não estão mais importando alimentos que advinham desta área ou até mesmo cancelando voos para estes países. Uma medida que o governo tomou foi a de que as pessoas antes de entrarem nos estabelecimentos pisem num pano encharcado por cloro e lavem as mãos numa pia. Um dos comerciantes da região, Caesar Morris, diz que "As pessoas não querem mais chegar nem perto uma das outras. Nem apertar a mão" (DW NOTICÍAS ECONOMIA, 2014) e isso afeta os negócios.

A OMS declarou a febre hemorrágica do ebola como risco mundial e anunciou medidas para a prevenção dos países não afetados e como os mesmos devem agir para com sua população.

¹ Aluna do curso de Ciências Econômicas da UFSJ

REFERÊNCIAS

R7 NOTÍCIAS, *OMS pede medidas drásticas contra o ebola e convoca reunião*

<<http://noticias.r7.com/saude/oms-pede-medidas-drasticas-contr-o-ebola-e-convoca-reuniao-26062014-2>> acesso em 06/08/2014.

R7 NOTÍCIAS, *OMS acredita que medidas de restrição podem piorar transmissão do ebola*

<<http://noticias.r7.com/saude/oms-acredita-que-medidas-de-restricao-podem-piorar-transmissao-do-ebola-03082014>>acesso em 06/08/2014.

ESTADÃO, *Ebola: uma emergencial mundial*, <<http://www.estadao.com.br/infograficos/ebola-uma-emergencia-mundial,252381.htm>> acesso em 08/08/2014.

UOL NOTÍCIAS SAÚDE, *‘Quem sobrevive ao ebola vira excluído’, disse brasileiro que tratou surto*

<<http://noticias.uol.com.br/saude/ultimas-noticias/estado/2014/08/07/quem-sobrevive-ao-ebola-vira-excluido-diz-brasileiro-que-tratou-surto.htm>> acesso em 07/08/2014.

DW NOTÍCIAS ECONOMIA, *Epidemia de Ebola já afeta economia da África*

Ocidental <<http://www.dw.de/epidemia-de-ebola-j%C3%A1-afeta-economia-da-%C3%A1frica-ocidental/a-17839938>> acesso em 11/08/2014.