

Indicadores Conjunturais

UNIVERSIDADE FEDERAL DE SÃO JOÃO DEL REI
DCECO - Departamento de Ciências Econômicas

Nº.26 Vol.20

Novembro/1

Professores do DCECO
Alexandre Rodrigues D'Almeida
Aline Cristina da Cruz
Daniela Almeida Raposo Torres
Eneida Maria Goddi Campos
Glauco Manuel dos Santos
Luís Eduardo de V. Rocha
Márcio Carneiro dos Reis
Múcio Tostas Gonçalves
Norberto Martins Vieira
Patrícia Lopes Rosado
Renilson Rodrigues da Silva
Sérgio Magno Mendes
Simone Faria Narciso Shiki
Talles Girardi de Mendonça

Responsáveis pela Publicação

Coordenador:
Norberto Martins Vieira

Técnico:
Paulo Afonso Palumbo

Acadêmicos:
Gabrielle Alves Pansanato
Mariana Carolina da Silva
Pedro Henrique Souza Nadú

Toda a correspondência deverá ser enviada a:
UFSJ – Depto. de Ciências Econômicas – Indicadores Conjunturais
Praça Frei Orlando, 170 – Centro.

São João del – Rei – MG – CEP: 36.307-904

Fone: (32)3379-2537 – Telefax: (32) 3379-2306

Endereço na Internet: <http://www.ufsj.edu.br/dceco>

E-mail: palumbo@ufsj.edu.br

CDU. 338 (81) (05)

338 (815.1 SJR)

O Boletim Indicadores Conjunturais de São João del-Rei pode também ser encontrado entre as
Revistas Eletrônicas da Rede Acadêmica de Ciências Econômicas da UFRJ.

<http://www.race.nuca.ie.ufRJ.br/>

INDICADORES CONJUNTURAIS

Universidade Federal de São João del-Rei – UFSJ – Depto. Ciências Econômicas.

CDU 338(810)(05)

338(815 S.J.D.R.) (05)

1- PREÇOS E SALÁRIOS

1.1 CESTA BÁSICA

dezembro de 2014

O custo da cesta básica, no mês de dezembro de 2014, na cidade de São João del Rei, registrou acréscimo de 0,86% em relação ao mês anterior. Dos treze produtos que compõe a cesta básica, quatro registraram queda em seus preços e sete tiveram aumento e dois permaneceram estáveis: a farinha de trigo e o leite tipo C.

Os acréscimos de preços mais significantes foram registrados nos seguintes produtos: o açúcar cristal, 11,69%; a batata, 10,03%; a banana, 5,63% e a margarina, 0,21%. As quedas mais significativas foram: o café em pó, 1,50%; o pão francês, 1,14%; o óleo de soja, 0,80% e o feijão preto, 0,12%.

Quanto ao poder aquisitivo do trabalhador sanjoanense, que possui renda líquida mensal de R\$ 666,08 observa-se que o mesmo desembolsou, no mês de dezembro deste ano, 35,55% deste montante – o equivalente a R\$ 236,78 – para adquirir a cesta básica. Portanto, restaram-lhe R\$ 429,30 para o pagamento de outras despesas.

Tabela 1- Custo da cesta básica

Produtos	Quantidade	Novembro/14	Dezembro/14	Var. mês
Açúcar cristal	3 kg	4,02	4,49	11,69
Arroz tipo 2	3 kg	5,16	5,17	0,19
Café em pó	0,600kg	6,68	6,58	-1,50
Farinha de trigo	1,5kg	3,12	3,12	0,00
Feijão preto	4,5kg	16,82	16,80	-0,12
Leite tipo C	7,5 l	15,53	15,53	0,00
Margarina	0,750kg	4,73	4,74	0,21
Óleo de soja	0,900ml	2,49	2,47	-0,80
Pão francês	120un	43,94	43,44	-1,14
Banana	7,5kg	15,98	16,88	5,63
Batata	6 kg	12,16	13,38	10,03
Tomate	9 kg	26,20	26,22	0,08
Carne bovina de 2ª.	6 kg	77,94	77,96	0,03
CUSTO DA CESTA		234,77	236,78	0,86
Variação mensal		-0,04	0,86	
Variação Anual (%) (1)		3,21	4,09	
Salário Mínimo líquido (2)		666,08	666,08	
Custo Cesta/S. Mínimo (%) (2)		35,25	35,55	
Inflação IPCA/IBGE		0,51		
Inflação IPCA/IBGE acumulada		5,58		
(1) Custo da cesta em dezembro/2013 R\$		227,47		
(2) Deduzidos 8% da Previdência				

Fonte: Pesquisa de preços em estabelecimentos comerciais de São João del-Rei.

Nota: Cesta básica de acordo com o Decreto Lei 399/1938.

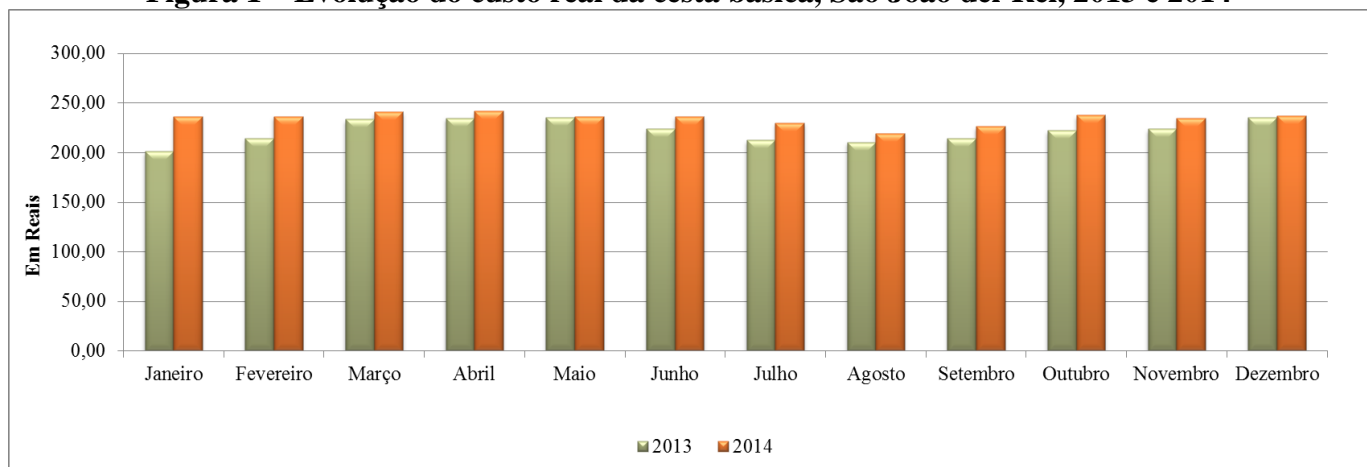
Figura 1 – Evolução do custo real da cesta básica, São João del-Rei, 2013 e 2014

Fonte: Pesquisa de preços em estabelecimentos comerciais de São João del-Rei.

2- SERVIÇOS

2.1. SERVIÇO DE PROTEÇÃO AO CRÉDITO/SPC

Conforme dados da Associação Comercial e Industrial de São João del-Rei, o total de consultas registradas, no mês de Novembro de 2014, foi de 19.299. Este número representa uma queda de 7,32% em relação ao mês anterior e queda de 12,57% em relação ao mesmo mês do ano passado. Se comparado ao igual período do ano anterior com o mesmo período de 2014, identifica-se decréscimo de 9,13%.

Em Novembro deste ano, houve o total de 1.991 registros no SPC, representando um aumento de 10,43% em relação ao mês anterior e de 3,86% em relação ao mesmo mês do exercício de 2013. No acumulado de 2014, se comparado ao mesmo período do ano passado, houve decréscimo de 7,34%.

Quanto aos cancelamentos, os números registrados foram de 1.155, indicando um decréscimo de 0,86% em relação ao mês anterior e de 32,10%, comparando com o mesmo mês do ano de 2013. Se comparado o acumulado de 2014 com o mesmo período de 2013, registra-se queda de 9,62%.

Tabela 2- Serviço de proteção ao crédito, São João del-Rei, 2013 e 2014

Período	Consultas		Registros		Cancelamentos	
	Mês		Mês		Mês	
	Outubro	Novembro	Outubro	Novembro	Outubro	Novembro
2013	22.292	22.074	2.812	1.917	1.889	1.701
2014	20.823	19.299	1.803	1.991	1.165	1.155
Varição mês anterior	1,05	-7,32	-11,70	10,43	-20,21	-0,86
Varição ano anterior	-6,59	-12,57	-35,88	3,86	-38,33	-32,10
Varição igual ao período do ano anterior	-8,79	-9,13	-8,30	-7,34	-6,90	-9,62

Fonte: Associação Comercial e Industrial de São João del-Rei.

2.2. CHEQUES SEM FUNDOS (VÍDEO CHEQUE)

Conforme informações da Associação Comercial e Industrial de São João del-Rei, em outubro de 2014, foram incluídas trinta e seis pessoas no cadastro de cheques sem fundos. Representando decréscimo de 5,88 em relação ao mês anterior e acréscimo de 28,57% frente ao mesmo mês do ano de 2013. Na comparação de janeiro a outubro de 2014 com o mesmo período do ano anterior, a variação foi de 0,87% para mais.

Quanto às exclusões em Novembro de 2014, foram excluídas quinze pessoas no cadastro de cheques sem fundos. O que representa uma variação negativa de 39,13% em comparação ao mês anterior e de 6,67% em relação ao mesmo mês de 2013. Na comparação de Janeiro a Novembro de 2014 com o mesmo período de 2013 também registrou queda de 15,26%.

Tabela 3 – Número de pessoas incluídas e excluídas do cadastro do SPC, São João del-Rei, 2013 e 2014

Meses	2013	2014	Variação (%)			2013	2014	Variação (%)		
	Inclusão		Base-mês anterior	Base-ano anterior	Igual Período do ano Anterior	Exclusão		Base-mês anterior	Base-ano anterior	Igual período do ano anterior
Setembro	43	48	26,32	11,63	-2,94	29	19	-9,52	-34,48	-22,67
Outubro	26	34	-29,17	30,77	-0,92	9	23	21,05	155,56	-15,81
Novembro	28	36	5,88	28,57	0,87	15	14	-39,13	-6,67	-15,26

Fonte: Associação Comercial e Industrial de São João del-Rei.

Tabela 4 – Número de títulos protestados, São João del-Rei, 2013 e 2014

Número de títulos protestados			Variação (%)		
Meses	2013	2014	Base - mês anterior	Base-ano anterior	Igual período do ano anterior
Setembro	218	407	43,31	86,70	25,74
Outubro	251	380	-6,63	51,39	28,12
Novembro	300	297	-21,84	-1,00	25,21

Fonte: Cartório de Títulos e Protestos em São João del-Rei.

De acordo com dados do Cartório de Títulos e Protestos de São João del-Rei, em novembro de 2014, os registros apontam 297 títulos protestados, o que revela um queda de 21,84% em relação ao mês anterior. Na análise comparativa com novembro de 2013, nota-se também um decréscimo de 1%, e na observação e comparação do acumulado de janeiro a novembro de 2014 , em comparação ao mesmo período de 2013, aumento de 25,21%.

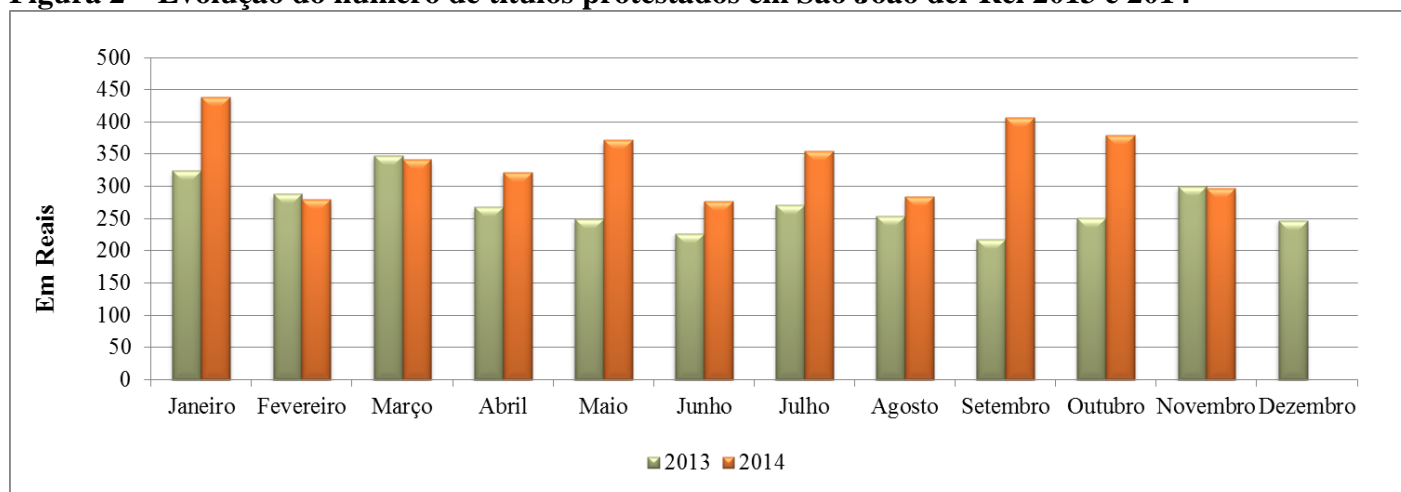
Figura 2 – Evolução do número de títulos protestados em São João del-Rei 2013 e 2014

Fonte: Cartório de Títulos e Protestos de São João del-Rei.

2.3 – MOVIMENTO NOS CORREIOS EM SÃO JOÃO DEL-REI

Tabela 5– Registro das operações realizados nos correios de São João del-Rei, 2014

Serviços	Agosto 2014	Setembro 2014	Outubro 2014	Novembro 2014
Encomendas nacionais	3.210	3.305	3.970	3.610
Encomendas internacionais	19	26	33	40
Cartas e impressos registrados	28.650	27.900	26.575	25.960
Remessa local	297	298	301	298
SERCA(*)	1.185	1.190	1.309	1.401
Vales Postais (emissão)	8	7	9	7
Cheques-correios (emissão)	-	-	-	-
Vales Postais (pagos)	6	3	2	1
Cheques – correios (pagos)	-	-	-	-
Telemáticos nacionais	40	44	47	50
Telemáticos internacionais	-	-	-	-
Índice de ocupação - Caixas postais % (**)	59	59	59	60

Fonte: Empresa Brasileira de Correios e Telégrafos (EBCT).

Notas: (*)SERCA (Serviço de coleta, transporte e entrega de malotes).

O tipo de serviço foi substituído de SEED para Remessa Local.

(**) Índice de ocupação = $\frac{\text{número de caixas postais alugadas} \times 100}{\text{número total de caixas postais}}$

2.4. MOVIMENTO DO TERMINAL RODOVIÁRIO EM SÃO JOÃO DEL- REI

Conforme dados fornecidos pelo Terminal Rodoviário de São João del-Rei, o número de passagens vendidas, em Novembro foi de 29.916, registrando queda de 14,17% em relação ao mês anterior e de 11,29% em relação ao mesmo mês do exercício passado. Comparando janeiro a outubro de 2014 com o mesmo período do ano anterior, também registra decréscimo 4,52% no número de passagens vendidas.

Tabela 6- Número de passagens vendidas no terminal rodoviário de São João del-Rei, 2013 e 2014

Meses	Número de passagens vendidas		Variação (%)		
	2013	2014	Base - mês anterior	Base - ano anterior	Igual período do ano anterior
Setembro	33.765	32.234	-1,72	-4,53	-4,67
Outubro	33.608	34.856	8,13	3,71	-3,86
Novembro	33.723	29.916	-14,17	-11,29	-4,52

Fonte: Terminal Rodoviário de São João del-Rei.

3- FINANÇAS

3.1. RECEITA FEDERAL

Mediante consulta à base de dados da delegacia da Receita Federal de Juiz de Fora, a receita da União arrecadada em São João del-Rei, em julho de 2014, foi de R\$ 7.139.792 milhões. Este montante, quando deflacionado a partir do IGP-DI, registrou queda de 4,91% comparado ao mês anterior e de 21,37%, no comparativo a julho de 2013. Já no acumulado do ano de 2014 comparado ao mesmo período do ano passado, a elevação é de 9,84%.

Tabela 7- Receita Federal de São João del-Rei, 2013 e 2014

Meses	Valores correntes (R\$)		Valores Reais (R\$)		Variação (%)		
	2013	2014	2013	2014	Base - mês anterior	Base - ano anterior	Igual período do ano anterior
Maio	8.464.499	11.475.512,93	8.971.905	11.340.032	-27,50	26,39	20,52
Junho	8.496.835	7.550.118,16	8.977.467	7.508.566	-33,79	-16,36	14,77
Julho	8.644.577	7.139.792,40	9.080.702	7.139.792	-4,91	-21,37	9,84
Agosto*	-	-	-	-	-	-	-
Setembro*	-	-	-	-	-	-	-
Outubro*	-	-	-	-	-	-	-
Novembro *	-	-	-	-	-	-	-

Fonte: Delegacia da receita federal da cidade de Juiz de Fora.

Nota: (*)dados não fornecido.

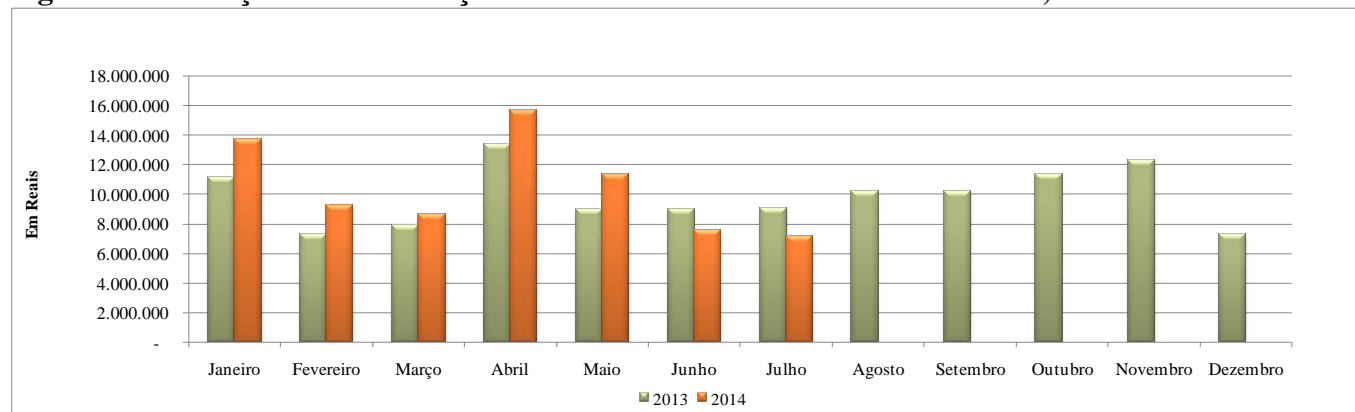
Figura 3 – Evolução da arrecadação da Receita Federal de São João del-Rei, 2013 e 2014

Fonte: Delegacia da receita federal da cidade de Juiz de Fora.

3.2. RECEITA ESTADUAL

A receita estadual arrecadada pela Agência Fazendária de São João del-Rei foi de R\$ 3.444.212 milhões em outubro de 2014, registrando queda, descontada a inflação medida pelo IGP-DI de 19,11% em relação ao mês anterior e de 3,50% em relação ao mesmo mês do ano passado. Na comparação do igual período acumulado do ano anterior, houve acréscimo de 1,41%.

Tabela 8- Receita Estadual de São João del-Rei, 2013 e 2014

Meses	Valores Correntes (R\$)		Valores Reais (R\$)		Variação (%)		
	2013	2014	2013	2014	Base-mês anterior	Base-ano anterior	Igual período do ano anterior
Setembro	3.897.630	4.215.558	4.047.983	4.240.587	20,13	4,76	1,77
Outubro	3.444.212	3.430.331	3.554.794	3.430.331	-19,11	-3,50	1,41
Novembro *	-	-	-	-	-	-	-

Fonte: Agência Fazendária de São João del-Rei.

Figura 4 – Evolução real da Receita Estadual de São João del-Rei, 2013 e 2014

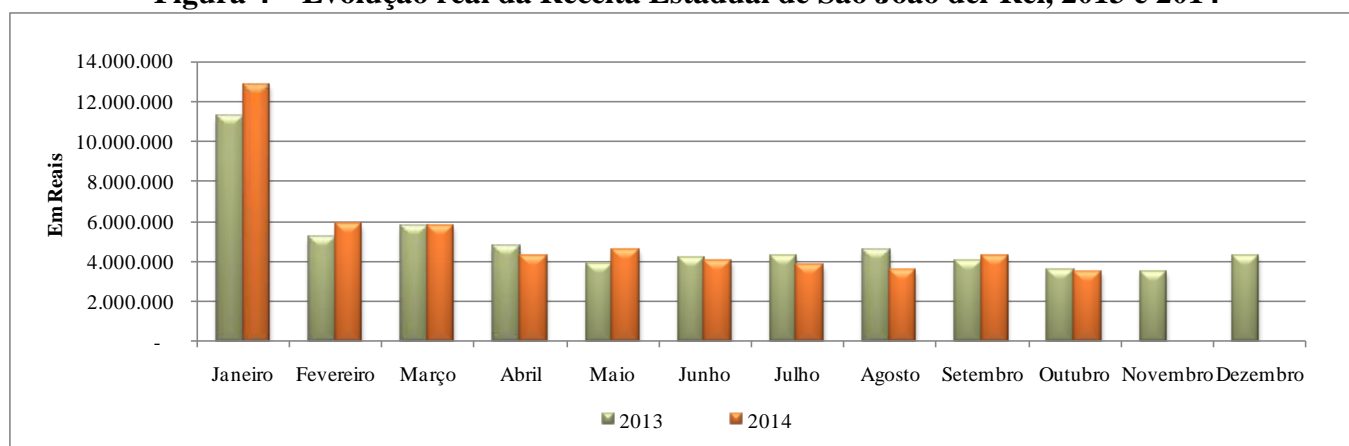

Fonte: Agência Fazendária de São João del-Rei.

3.3. RECEITA DA PREFEITURA

A receita referente aos impostos, taxas e transferências da Prefeitura Municipal de São João del-Rei foi de, aproximadamente, R\$ 7.630.503 milhões, em Novembro de 2014. Em termos reais, ou seja, se descontada a inflação (IGP-DI), houve decréscimo de 1,65% em relação ao mês anterior e de 6,95% em relação a Novembro de 2013. No acumulado do ano de 2014 em comparação com o mesmo período do ano passado registrou-se uma elevação de 5,64%

Tabela 9- Receita da Prefeitura de São João del-Rei, 2013 e 2014

Meses	Valores Correntes (R\$)		Valores Reais (R\$)		Variação (%)		
	2013	2014	2013	2014	Base-mês anterior	Base-ano anterior	Igual período do ano anterior
Setembro	6.735.998	7.537.052	6.995.842	7.581.801	-0,73	8,38	4,49
Outubro	6.500.602	7.671.048	6.709.391	7.671.048	1,18	14,33	5,30
Novembro	7.997.788	7.630.503	8.231.783	7.630.503	-1,65	-6,95	5,64

Fonte: Agência Fazendária de São João del-Rei.

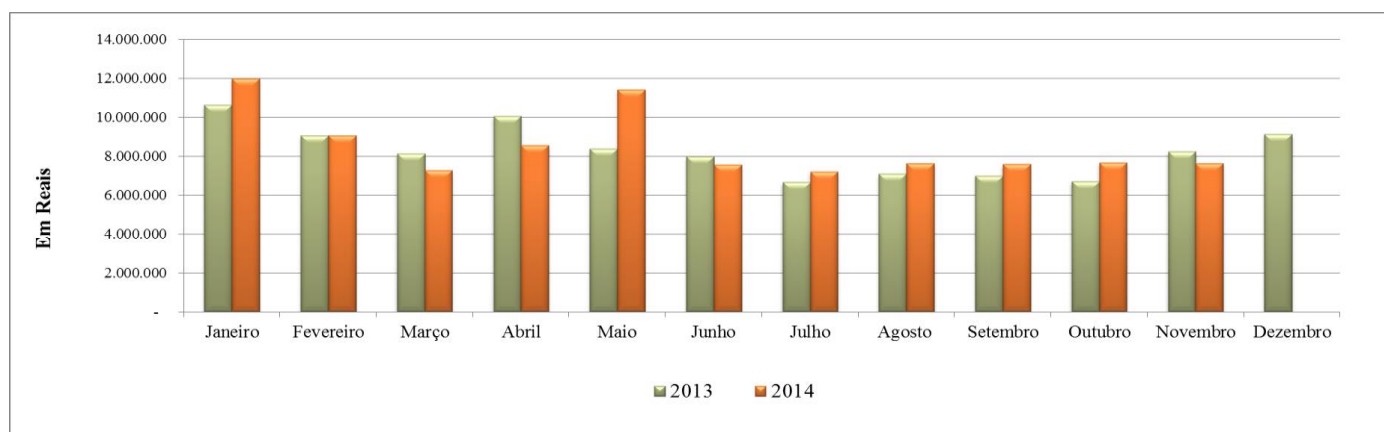
Figura 5 – Evolução do montante arrecadado pela Prefeitura de São João del-Rei, 2013 e 2014

Fonte: Prefeitura Municipal de São João del-Rei.

3.4. DAMAE – RECEITAS CORRENTES (EXCLUSIVE TRANSFERÊNCIAS)

A receita do DAMAE atingiu aproximadamente R\$ 1.037.010 milhões, em Novembro de 2014, que revela uma queda de 10% em relação ao mês anterior e um aumento 19,14% na análise comparativa com o mesmo mês do ano passado. Já o acumulado do ano de 2014 em comparação com o mesmo período de 2013 registrou acréscimo de 9,08%.

Tabela 10- Receita Corrente no município de São João del-Rei, 2013 e 2014

Meses	Valores Correntes (R\$)		Valores Reais (R\$)		Variação (%)		
	2013	2014	2013	2014	Base-mês anterior	Base-ano anterior	Igual período do ano anterior
Setembro	915.325	1.083.489	945.023	1.083.489	3,82	14,65	7,47
Outubro	978.494	1.152.197	1.009.922	1.1572.197	5,71	14,09	8,17
Novembro	845.669	1.037.010	870.411	1.037.010	-10,00	19,14	9,08

Fonte: DAMAE

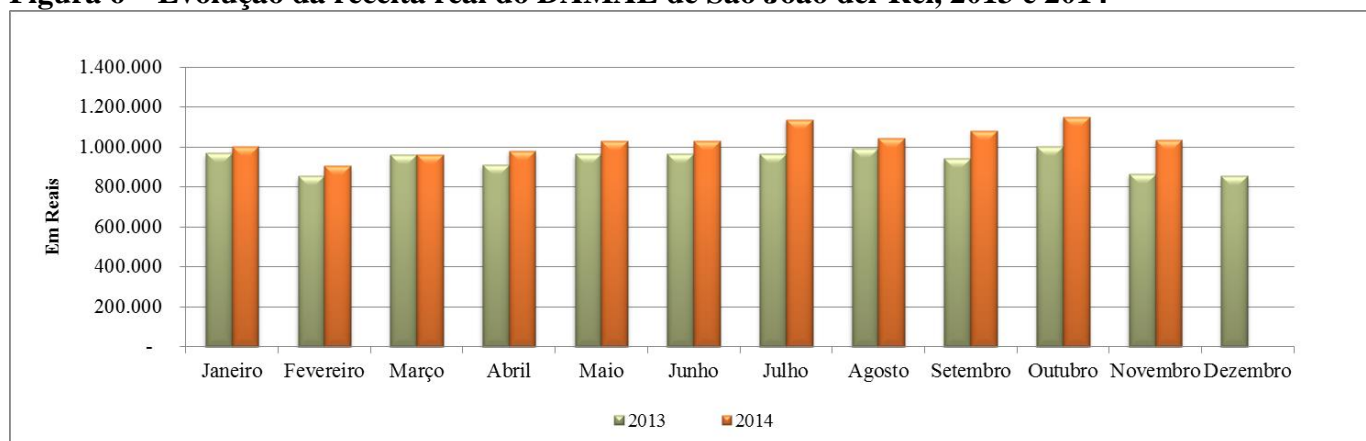
Figura 6 – Evolução da receita real do DAMAE de São João del-Rei, 2013 e 2014

Fonte: DAMAE, Departamento Autônomo Municipal de Água e Esgoto de São João del-Rei.

3.5. ARRECAÇÃO DA INDÚSTRIA, COMÉRCIO, LATICÍNIOS E DERIVADOS

O valor da arrecadação do Imposto sobre Circulação de Mercadorias e Serviços (ICMS) da indústria sanjoanense, em novembro de 2014 foi de R\$ 486.868 milhões. Este valor, quando descontado a inflação segundo o IGP-DI, registra queda de 17,13% em relação ao mês anterior e de 37,81% em relação ao mesmo mês de 2013. Quando usado como base o somatório dos onze meses de 2014 identifica-se decréscimo de 9,31%.

Tabela 11- Arrecadação de ICMS da indústria de São João del-Rei, 2012 e 2013

Meses	Valores Correntes (R\$)		Valores Reais (R\$)		Variação (%)		
	2013	2014	2013	2014	Base-mês anterior	Base-ano anterior	Igual período do ano anterior
Setembro	993.187	620.326	1.031.500	624.009	30,51	-39,50	-5,35
Outubro	747.558	580.916	771.560	580.916	-6,91	-24,71	-7,34
Novembro	760.592	486.868	782.845	486.868	-17,13	-37,81	-9,31

Fonte: Secretaria Estadual de Fazenda.

O valor da arrecadação do ICMS dos laticínios em São João del-Rei, em novembro de 2014, foi de R\$ 102.125 mil. Se descontada a inflação conforme o IGP-DI, tem-se aumento real de 38,42% em relação ao mês anterior e de 32,23% em relação ao mesmo mês de 2013. Quando comparado o somatório dos onze meses de 2014 ao mesmo período do ano anterior, registrou-se queda de 6,44%.

Tabela 12- Arrecadação de ICMS do setor de laticínios de São João del-Rei, 2012 e 2013

VARIAÇÃO LATICÍNIOS							
Meses	Valores Correntes (R\$)		Valores Reais (R\$)		Variação (%)		
	2013	2014	2013	2014	Base-mês anterior	Base-ano anterior	Igual período do ano anterior
Setembro	78.405	72.333	81.429	72.762	39,49	-10,64	-14,51
Outubro	54.897	72.947	56.660	72.947	0,25	28,75	-11,33
Novembro	75.039	102.125	77.234	102.125	38,42	32,23	-6,44

Fonte: Secretaria Estadual de Fazenda.

Em relação ao comércio, a arrecadação do ICMS em novembro, foi de aproximadamente R\$ 948.037 milhões, descontada a inflação medida pelo IGP-DI. Tal cenário revelou decréscimo de 10,42%

em relação ao mês anterior e aumento de 29,59% em relação ao mesmo mês do exercício de 2013. Quando comparado o somatório de janeiro a novembro de 2014 ao mesmo período do ano passado, observa-se o acréscimo de 48,10%

Tabela 13- Arrecadação de ICMS do comércio de São João del-Rei, 2012 e 2013

VARIAÇÃO COMÉRCIO							
Meses	Valores Correntes (R\$)		Valores Reais (R\$)		Variação (%)		
	2013	2014	2013	2014	Base-mês anterior	Base-ano anterior	Igual período do ano anterior
Setembro	805.593	1.202.071	863.554	1.207.119	26,87	39,79	51,87
Outubro	767.331	1.052.958	817.877	1.052.958	-12,77	28,74	49,23
Novembro	690.066	948.037	731.571	948.037	-10,42	29,59	48,10

Fonte: Secretaria Estadual de Fazenda.

3.6. BENEFÍCIOS PAGOS PELA PREVIDÊNCIA SOCIAL

O valor dos benefícios pagos pelo INSS da Agência de São João del-Rei aos beneficiários sãojoanenses e de municípios circunvizinhos referente às pensões, aposentadorias, auxílios, entre outros, registrado, em novembro de 2014, foi de R\$ 50.697.348 milhões. Analisando-se o valor total de benefícios pagos, observa-se no mês de novembro que houve um acréscimo de 48,81% em relação ao mês anterior.

Tabela 14- Benefícios pagos pela Previdência Social, São João del-Rei, 2014

Meses	Valores líquidos R\$ (*)			Quantidade de benefícios		Variação (valores líquidos)	
	Rural	Urbano	Urbano + Rural	Rural	Urbano	Total	Mês Anterior
Setembro	5.845.258	27.940.165	33.785.423	8.417	32.515	40.932	-32,40
Outubro	5.863.488	28.206.010	34.069.498	8.446	32.690	41.136	0,84
Novembro	8.833.888	41.863.460	50.697.348	8.450	32.723	41.173	48,81

Fonte: INSS - Agência de Barbacena (MG).

Nota: (*) descontados o Imposto de Renda

4-INDÚSTRIA

4.1. CONSTRUÇÃO CIVIL

Em outubro, foram aprovadas trinta e três plantas pela Prefeitura Municipal de São João del-Rei, número que aponta por sua vez decréscimo de 13,16% em relação ao mês anterior e acréscimo de 6,70% analisando-se a área acumulada do ano de 2014 em relação ao mesmo período do ano anterior.

Tabela 15 - Plantas aprovadas pela Prefeitura de São João del-Rei, 2013 e 2014

Meses	Número de plantas aprovadas		Acumulado no ano		Metros quadrados (mês)		Metros quadrados (acumulado no ano)	
	2013	2014	2013	2014	2013	2014	2013	2014
Setembro	33	42	346	145	4.215,04	13.165,23	69.824,00	82.121,40
Outubro	36	38	382	130	10.731,94	8.537,59	80.555,94	90.658,99
Novembro	41	33	423	451	8.666,96	4.543,66	89.222,90	95.202,65

Fonte: Prefeitura Municipal de São João del-Rei, Departamento de Obras.

4.2. IMPORTAÇÃO E EXPORTAÇÃO

Em outubro de 2014, o número de importações atingiu US\$ 965.438 mil. Tal valor na comparação com o mesmo período do ano anterior aponta uma queda de 13,59%. Já a exportação alcançou um total de US\$ 7.456.620 milhões em outubro de 2014, o que indica uma aumento de 64,24%. Desta forma, na definição do saldo comercial, registra-se o valor positivo de US\$ 6.491.182 milhões. Isso significa que a balança comercial é favorável, ou seja, a exportação é maior que a importação.

Tabela 16 - Importação e exportação de produtos em São João del-Rei, 2013 e 2014

Meses	Exportação (US\$) (A)		Importação (US\$) (B)		Variação Anual %		Saldo (A-B) 2014
	2013	2014	2013	2014	A	B	
Setembro	6.175.449	6.602.798	506.326	737.181	6,92	45,59	6.455.704
Outubro	4.540.057	7.456.620	1.117.379	965.438	64,24	-13,59	6.491.182
Novembro		4.917.912		2.857.219	-34,05	195,95	2.060.693

Fonte: Ministério do Desenvolvimento Indústria e Comércio Exterior. (<http://www.mdic.gov.br/sitio/sistema/balanca/>).

Tabela 17 - Principais países e produtos importados e exportados por São João del-Rei, Novembro de 2014

Países de Importação	Países de Exportação	Produtos Importados	Produtos Exportados
China	Bélgica	Fluoretos; fluorossilicatos, fluoroaluminatos e outros sais complexos de flúor	Ferro-ligas
EUA	Alemanha	Outros ácidos inorgânicos e outros compostos oxigenados inorgânicos dos elementos não metálicos	Hidrazina e hidroxilamina, e seus sais inorgânicos; outras bases inorgânicas; outros óxidos, hidróxidos e peróxidos, de metais
França	Japão	Minérios de estanho e seus concentrados	Barras e perfis, de alumínio
Espanha	EUA	Minérios de nióbio, tântalo, vanádio ou de zircônio, e seus concentrados	Fios de alumínio
Chile	Reino Unido	Instrumentos e aparelhos para análises físicas ou químicas (por exemplo: polarímetros, refractômetros, espectrômetros, analisadores de gases ou de fumos); instrumentos e aparelhos	Minérios de nióbio, tântalo, vanádio ou de zircônio, e seus concentrados

Fonte: Ministério do Desenvolvimento Indústria e Comércio Exterior. (<http://www.mdic.gov.br/sitio/sistema/balanca/>).

5-ESTATÍSTICAS SOCIAIS E DEMOGRÁFICAS

5.1. EMPREGO FORMAL

De acordo com as informações do Ministério do Trabalho e Emprego/CAGED, em novembro de 2014 foram admitidas 703 pessoas, registrando um aumento de 7,57% em relação ao mês anterior e 10,13% em relação ao mesmo mês do ano anterior.

Quanto aos desligamentos, em novembro de 2014 foram contabilizados 599 desligamentos. O resultado é um acréscimo de 5,57% em relação ao mês anterior e de 16,44%, comparado ao mesmo mês do ano passado. A diferença entre admitidos e desligados, em novembro deste ano registra saldo positivo de cento e quatro empregos, ou seja, o total de admissões foi superior ao volume de desligamentos.

Tabela 18 – Evolução do mercado de trabalho formal, São João del-Rei, 2013 e 2014

Meses	Admissões		Desligamentos		Admitidos	Desligados	Ranking em MG
	2013	2014	2013	2014	2013	2014	2014
Setembro	567	647	539	557	28	90	- *
Outubro	632	696	505	588	127	108	-*
Novembro	668	703	558	599	110	104	-*

Fonte: Ministério do Trabalho e Emprego/CAGED (Cadastro Geral de Empregados e Desempregados).

Nota: Trabalhadores registrados em estabelecimentos com mais de quatro empregados com carteira assinada.

(*) Dado não fornecido.

5.2. NASCIMENTOS, CASAMENTOS E ÓBITOS

Tabela 19-Número de registros de nascimento, casamentos e óbitos em São João del-Rei, 2014

Eventos	2013	2014			
	Total anual	1º Trimestre	2º Trimestre	3º Trimestre	4º Trimestre
Nascidos vivos	982	242	259	224	
Casamentos	419	74	91	105	
Óbitos	471	-	193	141	
Óbitos fetais	10	4	6	3	
Óbitos < 1 ano	3	2	3	3	
Óbitos 1 – 4 anos	02	-	1	0	
Óbitos 5 - 19 anos	16	4	6	2	
Óbitos 20 – 49 anos	102	17	20	13	
Óbitos >50 anos	513	98	166	123	

Fonte: Cartório de Registro Civil.

6 - INDICADORES NACIONAIS

6.1. INDICADORES NACIONAIS

Tabela 20 – Evolução de alguns dos principais indicadores nacionais (%), 2014

Indicador	Junho 2014	Julho 2014	Agosto 2014	Setembro 2014	Outubro 2014	Novembro 2014
TR	0,0465	0,1054	0,0602	0,0873	0,1038	0,0483
Poupança	0,5607	0,5467	0,6059	0,5605	0,5877	0,6043
INPC/IBGE	0,26	0,13	0,18	0,49	0,38	0,53
IGP-DI/FGV	-0,63	-0,55	0,06	0,02	0,59	1,14
IGP-DI acumulado	2,1025	1,5410	1,6019	1,6222	2,2218	3,3871
ICV/DIEESE	0,00	0,68	0,02	0,23	0,50	0,52
IPCA/IBGE	0,40	0,01	0,25	0,57	0,42	0,51
INCC-M/FGV	1,25	0,80	0,19	0,16	0,20	0,30

Fonte: TR = Taxa Referencial; IGP = Índice Geral de Preços; INPC = Índice Nacional de Preços ao Consumidor; IGP-DI/FGV = Índice Geral de Preços - Fundação Getúlio Vargas; ICV = Índice do Custo de Vida, DIEESE = Departamento Intersindical de Estatística e Estudos Sócio-econômicos; IPCA/IBGE = Índice de Preços ao Consumidor Amplo, Instituto Brasileiro de Geografia e Estatística; INCC/FGV = Índice Nacional de Construção Civil, Fundação Getúlio Vargas.

Décimo Terceiro Salário para todos que tem direito

Fabiana Maria dos Santos Costa¹

Gabrielle Alves Pansanato²

O décimo terceiro salário satisfaz a uma gratificação paga ao empregado em duas parcelas, sendo a primeira paga até 30 de novembro e a segunda até no máximo 20 de dezembro. A importância é calculada proporcionalmente ao tempo de serviço do empregado na empresa e obedece a 1/12 (um doze avos) da remuneração para cada mês de trabalho.

Segundo Fabiano Giusti, consultor trabalhista da Confirp Contabilidade, o 13º salário é obrigatório para todas as empresas que possuem empregados, sendo o não pagamento considerado uma infração (Lei 4.090/62), resultando em multas para a empresa no caso de autuação (TRIBUNA DA BAHIA, 2014).

Na segunda parcela do 13º salário deverá ocorrer o desconto que segundo (Décimo Terceiro, 2014), “ocorre o desconto no salário referentes ao Instituto Nacional do Seguro Social (INSS) e ao Imposto de Renda, entre 8% a 11% e 7,5% a 27,5% consequentemente, então é normal o trabalhador tomar um rápido susto em perceber que o valor está um pouco abaixo do seu real salário, pois está sendo descontado esses tributos”. Fabiano Giusti alerta se caso o último dia para o pagamento do décimo terceiro ocorra em

¹ Graduanda em Ciências Contábeis- Universidade Federal de São João del Rei

² Graduanda em Ciências Econômicas- Universidade Federal de São João del Rei

um domingo ou feriado, o empregador precisa antecipar o pagamento para o último dia útil anterior. O pagamento da gratificação em uma única parcela, normalmente feitas em dezembro, é contra lei, sujeito a pena para o empregador (TRIBUNA DA BAHIA, 2014).

Para os aposentados e pensionistas do INSS, a primeira parcela de acordo com (Pedro Peduzzi, 2014) foi depositada entre os dias 25 de agosto e 5 de setembro e o desconto do Imposto de Renda só seria feito quando depositado o restante do abono, entre o final de novembro e o início de dezembro. Segundo o mesmo autor “de acordo com a Previdência Social, esta é a nona vez que a gratificação está sendo antecipada. A primeira foi em 2006”. Segundo (UOL,2014;SP) a antecipação foi oficializada dia (05/08/2014) com a publicação do decreto da presidente Dilma Rousseff no Diário Oficial da União. Quem começou a receber aposentadoria ou pensão só em 2014 também tem direito ao 13º proporcional.

De acordo com (Pedro Peduzzi,2014):

Não têm direito ao 13º salário os seguintes benefícios: amparo previdenciário do trabalhador rural, renda mensal vitalícia, amparo assistencial ao idoso e ao deficiente, auxílio-suplementar por acidente de trabalho, pensão mensal vitalícia, abono de permanência em serviço, vantagem do servidor aposentado pela autarquia empregadora e salário-família.

“Em todo o Brasil, a folha de agosto pagou mais de R\$ 29,3 bilhões a 31.742.351 benefícios previdenciários. Neste pagamento está incluído a metade do valor do 13º dos aposentados e pensionistas” (MINISTÉRIO DA PREVIDÊNCIA SOCIAL, RN, 2014).

REFERÊNCIAS:

UOL. **INSS antecipa metade do 13º salário de aposentados e pensionistas.** São Paulo, 2014. Disponível em <
<http://economia.uol.com.br/noticias/redacao/2014/08/05/inssantecipametadedo13salariodeaposentadossepensionistas.htm>> acesso em 18/12/2014

PEDUZZI, Pedro. **Governo antecipa décimo terceiro salário de aposentados do INSS.** Agência Brasil. Disponível em <
<http://agenciabrasil.ebc.com.br/economia/noticia/201408/governoantecipa13salariodeaposentadosdoins>> acesso em 18/12/2014

DÉCIMO TERCEIRO. **Primeira parcela do décimo terceiro – Quando receber e como calcular.** Disponível em <
<http://decimoterceiro.org/primeiraparceladecimoterceiroquandoreceberecomocalcular/>>acesso em 18/12/2014

MINISTÉRIO DA PREVIDÊNCIA SOCIAL. **RN: INSS começa a pagar nesta segunda (25) Com antecipação do 13º salário.** Disponível em <
<http://www.previdencia.gov.br/noticias/rninsscomecaapagarnestasegunda25comantecipacaodo13salario/>> acesso em 18/12/2014

TRIBUNA DA BAHIA. **Saiba tudo sobre como pagar o décimo terceiro salário aos seus funcionários.** Disponível em <

<http://www.tribunadabahia.com.br/2014/10/20/saibatudosobrecomopagardecimoterceirosalarioaosseusfuncionarios>> acesso em 18/12/2014