

# **Indicadores Conjunturais**

**UNIVERSIDADE FEDERAL DE SÃO JOÃO DEL REI**  
*DCECO - Departamento de Ciências Econômicas*

**Nº.29 Vol.27**

**AGOSTO/15**

**Professores do DCECO**

**Alexandre Rodrigues D'Almeida  
Aline Cristina da Cruz  
Daniela Almeida Raposo Torres  
Eneida Maria Goddi Campos  
Glauco Manuel dos Santos  
Luís Eduardo de V. Rocha  
Márcio Carneiro dos Reis  
Múcio Tostas Gonçalves  
Norberto Martins Vieira  
Patrícia Lopes Rosado  
Renilson Rodrigues da Silva  
Sérgio Magno Mendes  
Simone Faria Narciso Shiki  
Talles Girardi de Mendonça**

Responsáveis pela Publicação:

***Coordenador:*  
Norberto Martins Vieira**

***Técnico:*  
Paulo Afonso Palumbo**

***Acadêmicos:*  
Gabriel Rodrigues Costa  
Mariana Carolina da Silva**

**Toda a correspondência deverá ser enviada a:  
UFSJ - Depto. de Ciências Econômicas - Indicadores Conjunturais  
Praça Frei Orlando, 170 - Centro.  
São João del - Rei - MG - CEP: 36.307-904  
Fone: (32)3379-2537 - Telefax: (32) 3379-2306  
Endereço na Internet: <http://www.ufsj.edu.br/dceco>  
E-mail: [palumbo@ufsj.edu.br](mailto:palumbo@ufsj.edu.br)  
CDU. 338 (81) (05)  
338 (815.1 SJR)**

**O Boletim Indicadores Conjunturais de São João del-Rei pode também ser encontrado  
entre as Revistas Eletrônicas da Rede Acadêmica de Ciências Econômicas da UFRJ.  
<http://www.race.nuca.ie.ufrj.br/>**

**INDICADORES CONJUNTURAIS**  
Universidade Federal de São João del-Rei - UFSJ - Depto. Ciências Econômicas.  
CDU 338(810)(05)  
338(815 S.J.D.R.) (05)

## 1- PREÇOS E SALÁRIOS

### 1.1 CESTA BÁSICA

Setembro de 2015

O custo da cesta básica, no mês de setembro de 2015, na cidade de São João del Rei, registrou aumento de 2,86% em relação ao mês anterior. Dos treze produtos que compõe a cesta básica, oito registraram queda em seus preços, cinco tiveram aumento e nenhum permaneceu estável.

Os acréscimos de preços mais significantes foram registrados nos seguintes produtos: a batata, 30,20%; o pão francês, 19,88%; o feijão preto, 18,52% e a carne bovina, 6,97%. As quedas mais significativas foram: a banana, 32,62%; o tomate, 18,21%; a margarina, 16,87% e o café me pó, 4,98%.

Quanto ao poder aquisitivo do trabalhador sanjoanense, que possui renda líquida mensal de R\$ 724,96 observa-se que o mesmo desembolsou, no mês de setembro deste ano, 34,68% deste montante – o equivalente a R\$ 251,44 – para adquirir a cesta básica. Portanto, restaram-lhe R\$ 473,52 para o pagamento de outras despesas.

**Tabela 1- Custo da cesta básica**

Produtos	Quantidade	Ago/15	Set/15	Var. mês
Açúcar cristal	3 kg	4,30	4,24	-1,40
Arroz tipo 2	3 kg	5,75	5,57	-3,13
Café em pó	0,600kg	6,63	6,30	-4,98
Farinha de trigo	1,5kg	3,39	3,45	1,77
Feijão preto	4,5kg	11,66	13,82	18,52
Leite tipo C	7,5 l	15,83	14,81	-6,44
Margarina	0,750kg	4,09	3,40	-16,87
Óleo de soja	0,900ml	2,67	2,57	-3,75
Pão francês	120un	40,80	48,91	19,88
Banana	7,5kg	19,62	13,22	-32,62
Batata	6 kg	15,10	19,66	30,20
Tomate	9 kg	28,28	23,13	-18,21
Carne bovina de 2ª.	6 kg	86,34	92,36	6,97
<b>CUSTO DA CESTA</b>		244,45	251,44	2,86
Variação mensal		-1,68	2,86	
Variação Anual (%) (1)		6,41	6,19	
Salário Mínimo líquido (2)		724,96	724,96	
Custo Cesta/S. Mínimo (%) (2)		34,76	34,68	
Inflação IPCA/IBGE		0,79		
Inflação IPCA/IBGE acumulada		6,17		
(1) Custo da cesta em dezembro/2014 R\$ 236,78		236,78		
(2) Deduzidos 8% da Previdência				

Cesta básica de acordo com o Decreto Lei 399/1938  
 Coordenador: Prof. Norberto Martins Vieira  
 Paulo Afonso Palumbo - Técnico administrativo

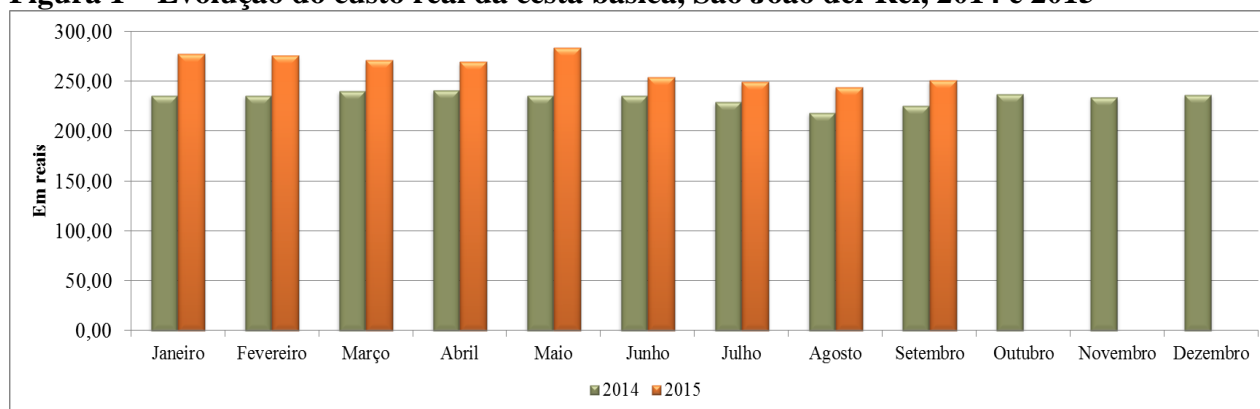
**Figura 1 – Evolução do custo real da cesta básica, São João del-Rei, 2014 e 2015**

Fonte: Pesquisa de preços em estabelecimentos comerciais de São João del-Rei.

## 2- SERVIÇOS

### 2.1. SERVIÇO DE PROTEÇÃO AO CRÉDITO/SPC

Conforme dados da Associação Comercial e Industrial de São João del-Rei, o total de consultas registradas, no mês de Agosto de 2015, foi de 19.053. Este número representa uma queda de 4,91% em relação ao mês anterior e também uma queda de 7,72% em relação ao mesmo mês do ano passado. Se comparado ao igual período do ano anterior com o mesmo período de 2015, identifica-se decréscimo de 4,56%.

Em Agosto deste ano, houve o total de 1.819 registros no SPC, representando aumentos de 23,43% em relação ao mês anterior e de 18,14% em relação ao mesmo mês do exercício de 2014. No acumulado de 2015, se comparado ao mesmo período do ano passado, houve decréscimo de 5,64%.

Quanto aos cancelamentos, os números registrados foram de 1.554, indicando um acréscimo de 2,17 em relação ao mês anterior e decréscimo de 24,39%, comparando com o mesmo mês do ano de 2014. Se comparado o acumulado de 2015 com o mesmo período de 2014, registra-se uma queda de 6,83%.

**Tabela 2- Serviço de proteção ao crédito, São João del-Rei, 2014 e 2015**

Tabela do boletim						
Período	Consultas		Registros		Cancelamentos	
	Mês		Mês		Mês	
	Julho	Agosto	Julho	Agosto	Julho	Agosto
2014	20.887	20.649	1.938	1.819	1.747	1.554
2015	20.036	19.053	1.741	2.149	1.150	1.175
Mês Anterior	-3,65	-4,91	-27,34	23,43	-8,00	2,17
Ano Anterior	-4,07	-7,72	-10,17	18,14	-34,17	-24,39
Igual o período do ano anterior	-6,72	-4,56	2,11	-5,64	-0,07	-6,83

Fonte: Associação Comercial e Industrial de São João del-Rei.

## 2.2. CHEQUES SEM FUNDOS (VÍDEO CHEQUE)

Conforme informações da Associação Comercial e Industrial de São João del-Rei, em Agosto de 2015, foram incluídas 21 pessoas no cadastro de cheques sem fundos. Representando quedas de 63,16% em relação ao mês anterior e de 44,74% em relação ao mesmo mês do ano de 2014. Na comparação de Janeiro a Agosto de 2015 com o mesmo período do ano anterior, a variação foi de 24,71% para menos.

Quanto às exclusões em Agosto de 2015, foram excluídas 9 pessoas no cadastro de cheques sem fundos. O que representa uma variação negativa de 35,71% em comparação ao mês anterior e também uma queda na variação de 57,14% em relação ao mesmo mês de 2014. Na comparação de janeiro a Agosto de 2015 com o mesmo período de 2014 registrou aumento de 2,58%.

**Tabela 3 – Número de pessoas incluídas e excluídas do cadastro do SPC, São João del-Rei, 2014 e 2015**

Meses	2014	2015	Variação (%)			2014	2015	Variação (%)		
	Inclusão		Base-mês anterior	Base-ano anterior	Igual Período do ano Anterior	Exclusão		Base-mês anterior	Base-ano anterior	Igual período do ano anterior
Junho	46	24	-22,58	-47,83	-27,27	20	21	-43,24	5	20,35
Julho	57	57	137,50	0,00	-22,26	21	14	-33,33	-33,33	11,94
Agosto	38	21	-63,16	-44,74	-24,71	21	9	-35,71	-57,14	2,58

Fonte: Associação Comercial e Industrial de São João del-Rei.

**Tabela 4 – Número de títulos protestados, São João del-Rei, 2014 e 2015**

Meses	Número de títulos protestados		Variação (%)		
	2014	2015	Base - mês anterior	Base-ano Anterior	Igual período do ano anterior
Junho	277	296	-13,95	6,86	-6,64
Julho	355	310	4,73	-12,68	-7,54
Agosto	284	254	-18,06	-10,56	-7,86

Fonte: Cartório de Títulos e Protestos em São João del-Rei.

De acordo com dados do Cartório de Títulos e Protestos de São João del-Rei, em Agosto de 2015, os registros apontam 254 títulos protestados, o que revela uma queda de 18,06% em relação ao mês anterior. Na análise comparativa com Agosto de 2014, nota-se uma queda de 10,56%, e na observação e comparação do acumulado de Janeiro a Agosto de 2015, em comparação ao mesmo período de 2014, queda 7,86%.

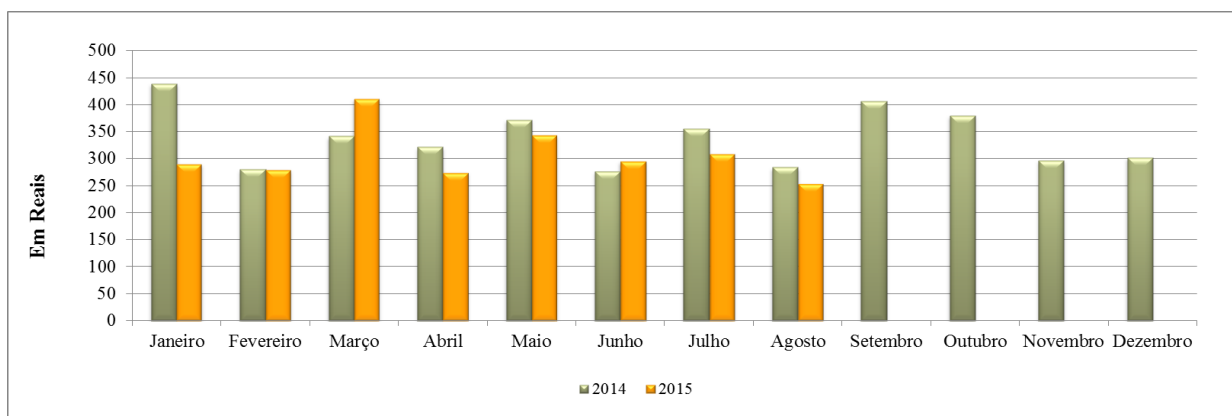
**Figura 2 – Evolução do número de títulos protestados em São João del-Rei 2014 e 2015**

Fonte: Cartório de Títulos e Protestos de São João del-Rei.

### 2.3 – MOVIMENTO NOS CORREIOS EM SÃO JOÃO DEL-REI

**Tabela 5– Registro das operações realizados nos correios de São João del-Rei, 2015**

Serviços	Maio	Jun.	Jul.	Ago.
Encomendas nacionais	4.890	4.110	3980	3.610
Encomendas internacionais	37	30	27	20
Cartas e impressos registrados	26.000	25.003	24.350	21.370
Remessa local	269	198	195	180
SERCA(*)	1.502	1.309	1.270	1.103
Vales Postais (emissão)	2	2	3	-
Cheques-correios (emissão)	-	-	-	-
Vales Postais (pagos)	10	8	6	2
Cheques – correios (pagos)	-	-	-	-
Telemáticos nacionais	50	37	30	27
Telemáticos internacionais	-	-	-	-
Índice de ocupação - Caixas postais % (**)	61	60	179	179

Fonte: Empresa Brasileira de Correios e Telégrafos (EBCT).

Notas: (\*)SERCA (Serviço de coleta, transporte e entrega de malotes).

O tipo de serviço foi substituído de SEED para Remessa Local.

(\*\*) Índice de ocupação = número de caixas postais alugadas x 100  
número total de caixas postais

### 2.4. MOVIMENTO DO TERMINAL RODOVIÁRIO EM SÃO JOÃO DEL-REI

Conforme dados fornecidos pelo Terminal Rodoviário de São João del-Rei, o número de passagens vendidas, em Agosto foi de 29.200, registrando uma queda de 9,43% em relação ao mês anterior e uma queda de 10,97% em relação ao mesmo mês do exercício passado. Comparando Janeiro a Agosto de 2015 com o mesmo período do ano anterior, registra um aumento de 12,32 % no número de passagens vendidas.

**Tabela 6- Número de passagens vendidas no terminal rodoviário de São João del-Rei, 2014 e 2015**

Meses	Número de passagens vendidas		Variação (%)		
	2014	2015	Base - mês Anterior	Base – ano anterior	Igual período do ano anterior
Junho	32.388	29.788	-0,62	-8,03	8,73
Julho	34.156	32.242	8,24	-5,60	5,94
Agosto	32.798	29.200	-9,43	-10,97	12,32

Fonte: Terminal Rodoviário de São João del-Rei.

### 3- FINANÇAS

#### 3.1. RECEITA ESTADUAL

A receita estadual arrecadada pela Agência Fazendária de São João del-Rei foi de R\$ 3.688.295,15 em Agosto de 2015, registrando uma aumento, descontado a inflação medida pelo IGP-DI de 2,73% em relação ao mês anterior e 4,48% em relação ao mesmo mês do ano passado. Na comparação do igual período acumulado do ano anterior, houve decréscimo de 25,53%.

**Tabela 7- Receita Estadual de São João del-Rei, 2014 e 2015**

Meses	Valores Correntes (R\$)		Valores Reais (R\$)		Variação (%)		
	2014	2015	2014	2015	Base-mês anterior	Base-ano anterior	Igual período do ano anterior
Jun.	4.044.130	3.813.456	4.049.045	3.851.065	-14,39	-4,89	-30,37
Jul.	3.792.802	3.575.880	3.818.427	3.590.232	-6,77	-5,98	-28,11
Ago.	3.508.610	3.688.295,15	3.530.089	3.688.295	2,73	4,48	-25,53

Fonte: Agência Fazendária de São João del-Rei.

**Figura 4 – Evolução real da Receita Estadual de São João del-Rei, 2014 e 2015**

Fonte: Agência Fazendária de São João del-Rei.

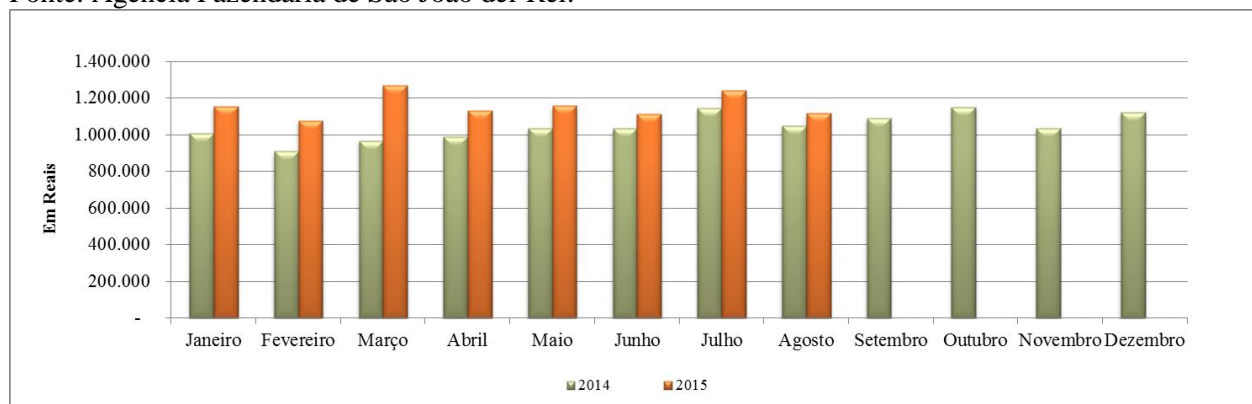

### 3.3. RECEITA DA PREFEITURA

A receita referente aos impostos, taxas e transferências da Prefeitura Municipal de São João del-Rei foi de, aproximadamente, R\$ 8.394.678 em Agosto de 2015. Em termos reais, ou seja, se descontada a inflação (IGP-DI), houve uma queda de 2,23% em relação ao mês anterior e um aumento de 8,25% em relação a Agosto de 2014. No acumulado do ano de 2015 em comparação com o mesmo período do ano passado registrou-se um aumento de 7,48%.

**Tabela 8- Receita da Prefeitura de São João del-Rei, 2014 e 2015**

Meses	Valores Correntes (R\$)		Valores Reais (R\$)		Variação (%)		
	2014	2015	2014	2015	Base-mês anterior	Base-ano anterior	Igual período do ano anterior
Junho	7.550.118	10.582.795	7.674.817	10.687.164	-10,06	37,89	5,02
Julho	7.139.792	8.552.240	7.297.879	8.586.565	-19,66	17,19	6,95
Agosto	7.590.932	8.394.678	7.754.819	8.394.678	-2,23	8,25	7,48

Fonte: Agência Fazendária de São João del-Rei.

**Figura 5 – Evolução do montante arrecadado pela Prefeitura de São João del-Rei, 2014 e 2015**

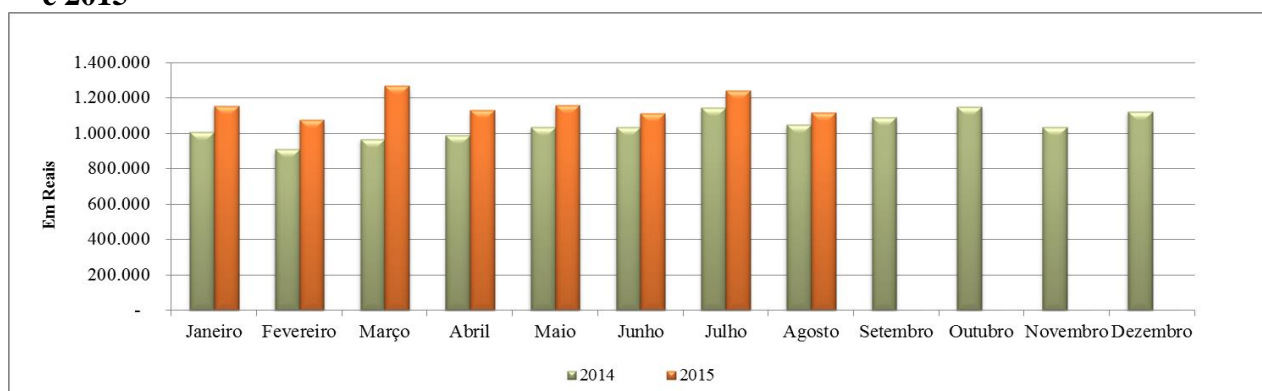

Fonte: Prefeitura Municipal de São João del-Rei

### 3.4. DAMAE – RECEITAS CORRENTES (EXCLUSIVE TRANSFERÊNCIAS)

A receita do DAMAE atingiu aproximadamente R\$ 1.116.670, em Agosto de 2015, que revela uma queda de 10,12% em relação ao mês anterior e um acréscimo de 6,37% na análise comparativa com o mesmo mês do ano passado. Já o acumulado do ano de 2015 em comparação com o mesmo período de 2014 registrou acréscimo de 6,57%.

**Tabela 9- Receita Corrente no município de São João del-Rei, 2014 e 2015**

Meses	Valores Correntes (R\$)		Valores Reais (R\$)		Variação (%)		
	2014	2015	2014	2015	Base-mês anterior	Base-ano anterior	Igual período do ano anterior
Junho	1.033.616	1.101.666	1.034.872	1.101.666	-4,02	6,45	4,93
Julho	1.136.901	1.237.399	1.144.582	1.237.399	12,32	8,11	6,79
Agosto	1.043.458	1.116.670	1.049.846	1.116.670	-10,12	6,37	6,57

Fonte: DAMAE

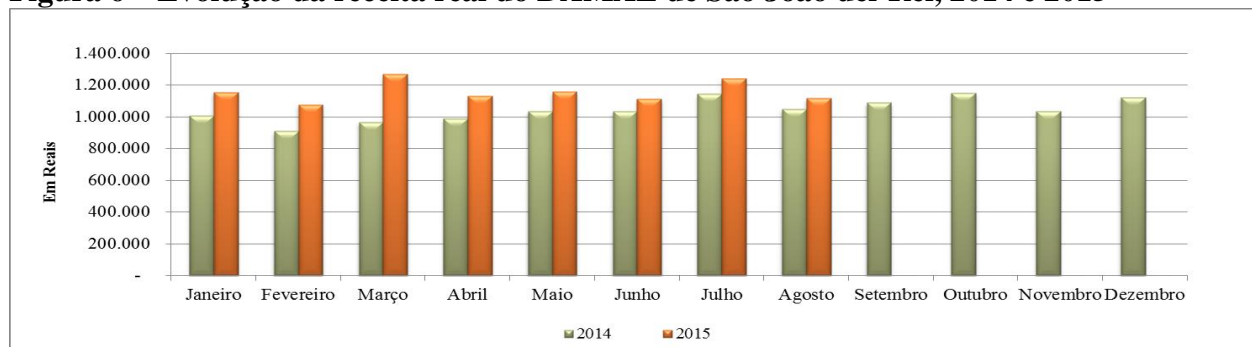

**Figura 6 – Evolução da receita real do DAMAE de São João del-Rei, 2014 e 2015**

Fonte: DAMAE, Departamento Autônomo Municipal de Água e Esgoto de São João del-Rei.

### 3.5. ARRECADAÇÃO DA INDÚSTRIA, COMÉRCIO, LATICÍNIOS E DERIVADOS

O valor da arrecadação do Imposto sobre Circulação de Mercadorias e Serviços (ICMS) da indústria sanjoanense, em Agosto de 2015 foi de R\$ 537.583. Este valor, quando descontado a inflação segundo o IGP-DI, registra crescimento de 45,84 % em relação ao mês anterior e 10,72% em relação ao mesmo mês de 2014. Quando usado como base o somatório dos oito meses de 2015 identifica-se decréscimo de 26,96%.

**Tabela 10- Arrecadação de ICMS da indústria de São João del-Rei, 2014 e 2015**

Meses	Valores Correntes (R\$)		Valores Reais (R\$)		Variação (%)		
	2014	2015	2014	2015	Base-mês anterior	Base-ano anterior	Igual período do ano anterior
Junho	589.122	429.258	598.852	433.491	-23,17	-27,61	-29,87
Julho	551.149	367.081,86	563.352	368.555	-14,98	-34,58	-30,37
Agosto	475.237	537.483	485.453	537.483	45,84	10,72	-26,96

Fonte: Secretaria Estadual de Fazenda.

O valor da arrecadação do ICMS dos laticínios em São João del-Rei, em Agosto de 2015, foi de R\$ 45.632,00. Se descontada a inflação conforme o IGP-DI, tem-se acréscimo real de 12,50% em relação ao mês anterior e queda de 13,34% em relação ao mesmo mês de 2014. Quando comparado o somatório dos oito meses de 2015 ao mesmo período do ano anterior, registrou-se aumento de 223,05%.

**Tabela 11- Arrecadação de ICMS do setor de laticínios de São João del-Rei, 2014 e 2015**

## VARIÇÃO LATICÍNIOS

Meses	Valores Correntes (R\$)		Valores Reais (R\$)		Variação (%)		
	2014	2015	2014	2015	Base-mês anterior	Base-ano anterior	Igual período do ano
Jun.	45.692	38.321	46.447	38.699	-58,24	-16,68	294,16
Jul.	66.060	40.632	67.523	40.795	5,42	-39,58	248,45
Ago.	51.844	45.632	52.959	45.894	12,50	-13,34	223,05

Fonte: Secretaria Estadual de Fazenda.

Em relação ao comércio, a arrecadação do ICMS em Agosto, foi de aproximadamente R\$ 958.359 milhões, descontada a inflação medida pelo IGP-DI. Tal cenário revelou acréscimo de 5,28% em relação ao mês anterior e também de 0,56% em relação ao mesmo mês do exercício de 2014. Quando comparado o somatório de janeiro a Agosto de 2015 ao mesmo período do ano passado, observa-se também um decréscimo de 3,04%.

**Tabela 12- Arrecadação de ICMS do comércio de São João del-Rei, 2014 e 2015**

## VARIÇÃO COMÉRCIO

Meses	Valores Correntes (R\$)		Valores Reais (R\$)		Variação (%)		
	2014	2015	2014	2015	Base-mês anterior	Base-ano anterior	Igual período do ano anterior
Junho	1.075.290	1.100.328	1.102.874	1.109.574	-3,98	0,61	-1,37
Julho	1.048.542	908.275	1.075.331	910.273	-17,96	-15,35	-3,35
Agosto	942.091	958.359	963.750	958.359	5,28	-0,56	-3,04

Fonte: Secretaria Estadual de Fazenda.

**3.6. BENEFÍCIOS PAGOS PELA PREVIDÊNCIA SOCIAL**

O valor dos benefícios pagos pelo INSS da Agência de São João del-Rei aos beneficiários são-joanenses e de municípios circunvizinhos referente às pensões, aposentadorias, auxílios, entre outros, registrado, em Junho de 2015, foi de R\$ 37.166.694 milhões. Analisando-se o valor total de benefícios pagos, observa-se no mês de Junho que houve um acréscimo de 0,26% em relação ao mês anterior.

**Tabela 13- Benefícios pagos pela Previdência Social, São João del-Rei, 2015**

Meses	Valores líquidos R\$ (*)			Quantidade de benefícios		Variação (valores líquidos)	
	Rural	Urbano	Urbano + Rural	Rural	Urbano	Total	Mês Anterior
Junho	6.434.005	30.732.689	37.166.694	8.526	33.060	41.586	0,26
Julho	*	*	*	*	*	*	*
Agosto	*	*	*	*	*	*	*

Fonte: INSS - Agência de Barbacena (MG).

Nota: (\*) Sem dados disponíveis devido a greve dos servidores.

## 4- INDÚSTRIA

### 4.1. CONSTRUÇÃO CIVIL

Em Julho foram aprovadas 40 plantas pela Prefeitura Municipal de São João del-Rei, número que aponta por sua vez decréscimo de 9,09% em relação ao mês anterior e um queda de 4,98% analisando-se a área acumulada do ano de 2015 em relação ao mesmo período do ano anterior.

**Tabela 14 - Plantas aprovadas pela Prefeitura de São João del-Rei, 2014 e 2015**

Meses	Número de plantas aprovadas		Acumulado no ano		Metros quadrados (mês)		Metros quadrados (acumulado no ano)	
	2014	2015	2014	2015	2014	2015	2014	2015
Junho	30	49	235	189	4.495,13	11.245,90	45.847,74	48.710,61
Julho	53	44	288	233	13.414,79	11.315,05	59.262,53	60.025,66
Agosto	50	40	338	322	9.693,64	5.499,48	68.956,17	65525,14

Fonte: Prefeitura Municipal de São João del-Rei, Departamento de Obras.

### 4.2. IMPORTAÇÃO E EXPORTAÇÃO

Em Agosto de 2015, o número de importações atingiu US\$ 556.176. Tal valor na comparação com o mesmo período do ano anterior aponta uma queda de 33,88 %. Já a exportação alcançou um total de US\$ 3.272.136 milhões em Agosto de 2015, o que indica uma queda de 59,55 %. Desta forma, na definição do saldo comercial, registra-se o valor positivo de US\$ 2.715.960 milhões. Isso significa que a balança comercial é favorável, ou seja, a exportação é maior que a importação.

**Tabela 15 - Importação e exportação de produtos em São João del-Rei, 2014 e 2015**

Meses	Exportação (US\$) (A)		Importação (US\$) (B)		Variação Anual %		Saldo (A-B) 2014
	2014	2015	2014	2015	A	B	
Junho	8.609.413	3.813.217	430.156	575.087	-55,70	33,69	3.238.150
Julho	6.959.870	4.412.704	1.132.618	589.864	-36,60	-0,48	3.822.840
Agosto	8.089.534	3.272.136	841.222	556.176	-59,55	-33,88	2.715.960

Fonte: Ministério do Desenvolvimento Indústria e Comércio Exterior.  
(<http://www.mdic.gov.br/sitio/sistema/balanca/>).

**Tabela 16 - Principais países e produtos importados e exportados por São João del-Rei, Agosto/2015**

Países de Importação	Países de Exportação	Produtos Importados	Produtos Exportados
China	Alemanha	Fluoretos; fluorossilicatos, fluoroaluminatos e outros sais complexos de flúor	Hidrazina e hidroxilamina, e seus sais inorgânicos; outras bases inorgânicas; outros óxidos, hidróxidos e peróxidos, de metais
Índia	Japão	Outros ácidos inorgânicos e outros compostos oxigenados inorgânicos dos elementos não metálicos	Ferro-ligas
EUA	EUA	Alumínio em formas brutas	Minérios de nióbio, tântalo, vanádio ou de zircônio, e seus concentrados
Polônia	Bélgica	Metais alcalinos ou alcalino-terrosos; metais de terras raras, escândio e ítrio, mesmo misturados ou ligados entre si; mercúrio	Barras e perfis, de alumínio
Chile	Tailândia	Tijolos, placas (lajes), ladrilhos e peças cerâmicas semelhantes, para construção, refractários, que não sejam de farinhas siliciosas fósseis nem de terras siliciosas semelhantes	Fios de alumínio

Fonte: Ministério do Desenvolvimento Indústria e Comércio Exterior.  
( <http://www.mdic.gov.br/sitio/sistema/balanca/>).

## 5-ESTATÍSTICAS SOCIAIS E DEMOGRÁFICAS

### 5.1. EMPREGO FORMAL

De acordo com as informações do Ministério do Trabalho e Emprego/CAGED, em Agosto de 2015 foram admitidas 479 pessoas, registrando um decréscimo de 4,01% em relação ao mês anterior e uma queda de 12,59% em relação ao mesmo mês do ano anterior.

Quanto aos desligamentos, em Agosto de 2015 foram contabilizados 439 desligamentos. O resultado é uma queda de 18,55% em relação ao mês anterior e decréscimo de 17,79%, comparado ao mesmo mês do ano passado. A diferença entre admitidos e desligados, em Agosto deste ano registra saldo positivo de quarenta empregos, ou seja, o total de admissões foi superior ao volume de desligamentos.

**Tabela 17 – Evolução do mercado de trabalho formal, São João del-Rei, 2014 e 2015**

Meses	Admissões		Desligamentos		Admissões - Desligamentos	
	2014	2015	2014	2015	2014	2015
Junho	559	441	491	462	68	-21
Julho	678	499	658	539	20	-40
Agosto	548	479	534	439	14	40

Fonte: Ministério do Trabalho e Emprego/CAGED (Cadastro Geral de Empregados e Desempregados).

Nota: Trabalhadores registrados em estabelecimentos com mais de quatro empregados com carteira Assinada

**Tabela 17.1 – Evolução do emprego por setor da atividade econômica**

SETORES	AGOSTO/2015				NO ANO*			
	TOTAL ADMIS	TOTAL DESLIG	SALDO	VARIAC EMPRE % **	TOTAL ADMIS.	TOTAL DESLIG	SALDO	VARIAC. EMPRE %
EXTRATIVA MINERAL	0	3	-3	-2,27	10	31	-21	-14,00
INDÚSTRIA DE TRANSFORMAÇÃO								
SERV INDUST DE UTIL PUBLICA	61	57	4	0,16	438	520	-82	-3,25
CONSTRUÇÃO CIVIL								
COMÉRCIO	0	0	0	0,00	2	2	0	0,00
SERVIÇOS								
ADM PUBLICA	49	59	-10	-0,94	468	547	-79	-6,92
AGROPECUÁRIA								
<b>TOTAL</b>	<b>185</b>	<b>169</b>	<b>16</b>	<b>0,29</b>	<b>1.662</b>	<b>1.954</b>	<b>-292</b>	<b>-5,04</b>

Fonte: MTE - cadastro geral de empregados e desempregados-lei 4923/65

\*Resultados acrescidos dos ajustes; a variação relativa toma como referencia os estoques do mês atual e do mês de dezembro do ano t-1, ambos com ajustes.

\*\* A variação mensal do emprego toma como referencia o estoque do mês anterior.

## 5.2. NASCIMENTOS, CASAMENTOS E ÓBITOS

**Tabela 18-Número de registros de nascimento, casamentos e óbitos em São João del-Rei, 2015**

Eventos	2013	2014	2015			
	Total anual	Total anual	1º Trimestre	2º Trimestre	3º Trimestre	4º Trimestre
Nascidos vivos	982	946	250			
Casamentos	419	403	85			
Óbitos	471	726	236			
Óbitos fetais	10	19	2			
Óbitos < 1 ano	3	10	3			
Óbitos 1 – 4 anos	02	2	2			
Óbitos 5 - 19 anos	16	15	9			
Óbitos 20 – 49 anos	102	69	20			
Óbitos >50 anos	513	573	200			

Fonte: Cartório de Registro Civil.

## 6 - INDICADORES NACIONAIS

### 6.1. INDICADORES NACIONAIS

**Tabela 20 – Evolução de alguns dos principais indicadores nacionais (%), 2014/2015**

Indicador	Fevereiro 2015	Março 2015	Abril 2015	Maió 2015	Junho 2015	Julho 2015	Agosto 2015
TR	0,0168	0,1296	0,1074	0,1153	0,1813	0,2305	0,1867
Poupança	0,5882	0,5169	0,6302	0,6079	0,6159	0,6822	0,7317
INPC/IBGE	1,16	1,51	0,71	0,99	0,77	0,58	0,25
IGP-DI/FGV	0,53	1,21	0,92	0,40	0,68	0,58	0,40
IGP-DI acumulado	1,2036	2,4281	3,3705	3,7839	4,4897	5,0957	5,5161
ICV/DIEESE	1,40	1,26	0,55	0,57	0,81	0,95	0,06
IPCA/IBGE	1,22	1,32	0,71	0,74	0,79	0,62	0,22
INCC-M/FGV	0,50	0,36	0,65	0,45	1,87	0,66	0,80

Fonte: TR = Taxa Referencial; IGP = Índice Geral de Preços; INPC = Índice Nacional de Preços ao Consumidor; IGP-DI/FGV = Índice Geral de Preços - Fundação Getúlio Vargas; ICV = Índice do Custo de Vida, DIEESE = Departamento Intersindical de Estatística e Estudos Sócio-econômicos; IPCA/IBGE = Índice de Preços ao Consumidor Amplo, Instituto Brasileiro de Geografia e Estatística; INCC/FGV = Índice Nacional de Construção Civil, Fundação Getúlio Vargas.

## **Como a taxa e câmbio afeta a inflação brasileira.**

Mariana Carolina da Silva

Gabriel Rodrigues Costa

Um dos fatores atuais que mais afetam o processo inflacionário é a da taxa de câmbio, tanto seu aumento quanto a queda, afetam a economia de um país, como será analisado a seguir.

A inflação é um conceito econômico usado para representar o aumento persistente e generalizado do preço de uma cesta de produtos em um país ou região durante um período definido de tempo segundo Girardi (2015), ocorre em todos os setores da sociedade, sem distinções, e ao mesmo tempo. Já a deflação é o inverso do processo inflacionário, ocorre uma diminuição no índice de preços ao consumidor. O que é diferente da desinflação, que significa que está ocorrendo desaceleração do ritmo de crescimento dos preços.

Um dos fatores atuais que mais afetam o processo inflacionário é a da taxa de câmbio, tanto seu aumento quanto a queda, afetam a economia de um país. A taxa de câmbio, é o preço de troca de moedas distintas entre dois países, para realização de transações como compra e venda de mercadorias por exemplo. Dessa forma a taxa cambial afeta a inflação e os preços dentro da economia interna do país, porque se taxa está alta, fica mais caro importar produtos, como peças de carro, por exemplo. Assim o produto final, ou seja, o carro tem seu preço aumentado gerando uma inflação no mercado interno do país.

Por exemplo, suponhamos que a taxa de câmbio esteja a R\$ 3,00 reais em agosto e que um lote de autopeças importadas custe U\$ 1.000,00 dólares, a indústria automobilística desembolsará R\$ 3.000,00 reais para comprar esse lote, e o produto final, o carro AB, custará R\$ 60.000,00. Suponha, que no mês seguinte a taxa de câmbio aumente e passe para R\$ 4,00 reais. Desse modo, o mesmo lote de autopeças custará agora R\$ 4.000,00 reais, o aumento obviamente será repassado para o produto final, e o mesmo carro AB custará agora R\$ 66.000,00 reais. Assim notamos que devido ao aumento da taxa de câmbio, ocorreu uma inflação no produto de 10% ao mês, e uma queda no poder aquisitivo de compra do consumidor.

De forma contrária, se em agosto a taxa de câmbio a R\$ 3,00 reais e o lote de peças importadas para carro custe U\$ 1.500 dólares, as indústrias do setor automobilístico desembolsaram R\$ 4.500,00 reais para obter esse bem. Já em setembro, se a taxa cambial apresenta um decréscimo e passa R\$ 2,50 reais, o mesmo lote de peças vai ter seu preço reajustado e agora passará a custar R\$ 3.750,00 reais. Esse desconto poderá ser passado ao produto final o carro BC.

Portanto a taxa de câmbio alta, tem efeitos negativos para a economia interna do Brasil, porque o aumento dos preços dos produtos importados afeta diretamente a inflação, reduzindo valor do real, e o poder de compra dos consumidores, esse fator a longo prazo leva a uma pior distribuição de renda no país. Pode-se dizer que o câmbio é também um instrumento para controle da inflação, devendo ser utilizado sempre com cuidado e combinado com outros instrumentos, por se tratar de uma variável econômica que o governo brasileiro não consegue obter pleno controle.

Acesso em: 05 de Outubro de 2015. Disponível em: <<http://qifinanceiro.com.br/como-o-cambio-influencia-a-inflacao/>>

Acesso em: 05 de Outubro de 2015. Disponível em: <<http://www.brasilecola.com/historia/inflacao-no-brasil.htm>>

Acesso em: 05 de Outubro de 2015. Disponível em: <<http://www.jb.com.br/economia/noticias/2013/04/07/taxa-de-cambio-entenda-o-que-e-como-ela-afeta-a-economia-do-pais/>>

Acesso em: 05 de Outubro de 2015. Disponível em: <<http://www.brasilecola.com/economia/inflacao.htm>>

Acesso em: 05 de Outubro de 2015. Disponível em: <<http://www.oeconomista.com.br/inflacao-o-que-e-e-como-se-forma/>>

Acesso em: 05 de Outubro de 2015. Disponível em: <<http://www.infoescola.com/economia/inflacao/>>